泰東日報

舊曆甲戌十二月廿六日　昭和十年一月三十日　西曆一九三五年

發行人 阿部眞言　編輯人 李永蕃　印刷人 李福緒
本報創刊西曆一九〇八年　社址 大連市奧町八十五番地
電話 社長室四三二四 營業局八〇九一 編輯局八〇九二 廣告部八〇九三

價目	本埠	外埠	廣告
	零售每份五分 每月壹元三角	每月壹元五角 半年八元四角 全年十六元六角 以上俱以現大洋本位計算	每行(五號字十三字)一日 刊費壹元 指定特別地位加倍 長期另議

昨在南京開始之 中日重要折衝
午後四時鈴木武官晤蔣 午後五時有吉日使訪汪

【南京二十九日國通電】為期待中日外交局面一大轉向、進行中日重要會談之日鈴木中將、偕同影佐兩宮兩補佐官、於廿九日午後四時、往訪蔣介石於中央軍官學校內之蔣邸矣、至於日有吉公使、亦偕同堀內有野兩書記官、於午前七時抵寧、擬於午後五時會見汪精衞云、

日內瓦日事務局說明 中日進行提攜之眞相
第一為撲滅在華共產黨 第二為發展中國經濟界

【日內瓦二十九日國通電】中日兩國政府以廣田外相外交之「紳士政策」為基調拋棄所謂九一八事件以來之經緯而執以提攜協和之態度者、實與不承認滿洲國策源地之聯盟事務局、以異常之衝動、因是日本駐日內瓦國際會議事務局當局、於廿八日對於外國新聞記者團、言明確認中日兩國提攜之事實其眞相如次、中日兩國政府現以期待中國之發表、謀平和的協力似已達成具体的協定、此項協定之目的、第一為撲滅在中國之共產主義、故兩國政府從事提攜、第二促進中國經濟的發展、增進中國國民之購買力、以擴張日本貨品之銷路、以是中國若能經濟的發展、非獨對於日本商品即對於西歐諸國商品之需要、亦必自然增加、此於西歐諸國、亦將沐其惠澤匪淺者也云云、

日不惜與以凡有援助 惟應即清除排日精神
日武官晤蔣提議根本方針 提及滿洲國問題則與拒絕

【上海廿九日國通電】蔣介石氏為保全中國之將來雖痛感以中日提攜為急務、但經長年明日一部愚昧民衆之排日感情、因黨部牽制、以致依然繼續抗日之方針、竟有將中國步々陷於窮地之不得已情形、蓋中國現在財政的方面已露破綻、對外信用、全已失墜、若日本不加入其中、則對外借款、均陷於成立困難之實情、因此苦境、為謀其萬全之策、乃向日鈴木武官求援者也、在此情形下、於二十九日在南京與鈴木武官之會見據觀蔣介石必將先說明自己之苦衷、對日提攜之實現、有漸進的不得已之所以、以求諒解、並詳述中國財政已瀕於危殆之實情、而要求於經濟上之斡旋援助、對此鈴木武官必說明現在中國所執之對日態度、由世界大局觀之、乃係自己急於掘墓者、並謂中日兩國關係調整上唯一無二之條件、係為即時清算黨部排日之態度是也、而追及之蔣介石對此之決意、因此蔣氏若能一擧從來不徹底之排日態度、決然約定清算黨部排日之態度時、則中日提攜之準備、乃豁然開朗、對此相關聯之新協定、即可由兩國當局間而開始矣、然倘若對於鈴木武官之追問、蔣介石以從速清算排日態度為困難、如要求猶豫時日時、則鈴木武官即對於蔣介石以中日提攜順次於救濟中國民衆、並無誠意之左証、而即時拒絕之提議云、

【東京二十九日國通電】日有吉公使及鈴木公使館附武官、此次容納中國側之要請、以與汪精衞等中國側首腦部會見

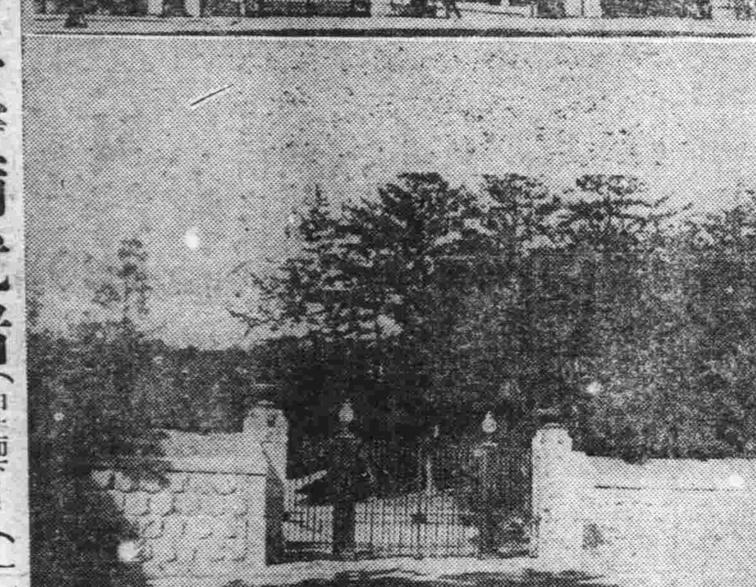

日奉迎今上籌備就緒
(由上而下(一)東京行宮=東京赤坂離宮(二)大阪行宮=大阪武庫離宮(三)京都行宮=京都都大旅館內)

為統制國內重輕工業 擬設大陸科學院
官制已編成即將公佈實施

【新京廿九日國通電】在國務院總務廳立案設置大陸科學院事宜、法制局已將其官制審議竣事、故上星期經過總務廳會議後、當即決定於舊正初旬提出於國務院會議、然後得到參議府諮詢及勅裁後、即行公布、至於大陸科學院之設置、已於本年度豫算、編成五十萬元之豫算、待官制公布後、即行施行、以三年之繼續事業而擴張之、據此、則滿洲國產業開發、乃係加以科學的統制者、即動員散在於各地之各試驗所、進行各項工業之科學研究、此所謂對於國家工業開發、執行根本的職務者、然業已成案之官制與當初所擬之案殊異、規定科學院之上部、設置隸屬於國務總理大臣之科學審議會、網羅政府技術行政官之首腦部、以為委員組織、而居國內產業科學研究之客体、此在指令之下、由科學院統制研究、以急速發展滿洲國之輕重工業、此與近所設立之國家企劃局先後映輝堪為雙璧、科學院長一席、擬任日本理化學研究所長大河內正敏博士、是以其科學院內人選、均一任該博士詮衡之、至於其顧問三人、擬仍任命先進日本國科學界之最高權威者、其担任最重要之科學工業者、則擬任油脂工業界權威者滿鐵中央試驗所佐藤正典博士為顧問之一云、

官制內容 科學審議會 大陸科學院

科學審議會及大陸科學院之官制如左、

△科學審議會官制

第一條 科學審議會員、屬於國務總理大臣之管理、應其諮詢審議關於開發資源制度之重要事項

科學審議會、關於前項事項得向總理大臣建議、

第二條 科學審議會由會長一人、委員十人以內組織之、為審議特別事項、有必要時於前項定數外、可臨時置委員、

第三條 會長由國務總理大臣充當、委員以大陸科學院長及大陸科學院顧問充當、其外由官吏或由有學識經驗者中可由總理大臣任命可為囑託、

第四條 會長總理業務(以下省畧)

△大陸科學院官制

第一條 大陸科學院、屬於國務總理大臣之管轄司掌關於開發資源、以利用為目的之科學的研究之事項

第二條 於大陸科學院置如左職員

院長一人(簡任)研究官六人(薦任)但其中二人可簡任事務官一人(薦任)助手十八人(委任)屬官三人(委任)

第三條 院長受國務總理大臣之指揮監督總理院務、並指揮監督所屬職員、關於其進退處罰、呈於總理大臣、委任官以下可專行、

第四條 研究官、受院長之命令司掌研究(以下畧)

第五條 於大陸科學院可置顧問三人

顧問為特任或簡任待遇、其任期為三年、

第六條 大陸科學院之分科、由院長規定、

滿華通郵
現已完全解決矣

【北平二十八日國通電】據日駐平武官室於本日午後六時發表稱、關於通郵問題實施、雖因中日兩方異有齟齬、通郵致缺欠圓滿、但終告圓滿解決矣自本日以後無論所寄送之如何、均皆接收遞送、又由滿洲國方面發至中華民國之郵件中、對於由關東洲及滿鐵附屬地貼用日本政府之郵票寄送者、及滿洲國內因不得已之情形、得使用特殊郵票、而貼用滿洲國郵政郵票寄送者、均不徵收不足稅云云、再中國側亦由郵政總局對於各郵局、通告此相同之事項云、

財政部籌備發行 贖路資金公債
其他贖路籌備已就緒

【新京二十九日國通電】着手起草協定書之北鐵讓渡交涉業已順調進展、大約於二月末或三月上旬頃即可正式簽字、以是對此買收資金一億四千萬元之公債發行、政府財政部目下已進行諸般之準備並規定、發行限於買收資金一億四千萬元公債之北鐵買後資金公債法立案及追加豫算案、其起草現已竣事、豫定於簽字同時即行公布、一方於簽字同時對於支付三千萬元之公債、其盡定發定之財政部令、其準備亦行畢事、現只待正式之簽字、此項財政部令、乃係制定發行額用延發行價額償還方法、利率本利金之支付場所及募集方法等之細目者、再星野總務司長於簽字前、決再度前赴東京携帶銀行團與滿洲國間之正式契約書、以進行最後的交涉云、

唐山日僑及華僕 「被強盜慘殺」

【天津二十九日電】於十八日午前三時頃、在唐山居住日本人柴崎正三郎氏處、忽闖入中國人強盜、持斧將柴崎氏之妻及差役夫婦二人慘殺、將三屍体棄於附近之溝中、天津總領事館警察目下正在搜查犯人中云、

康德元年 對外貿易總額 (自一月至十月)
竟達八億六千萬元

【新京廿八日國通電】財政部所發表之自康德元年一月迄十月末之滿洲國對外貿易累計、輸出為三億六千四百萬元、輸入為四億七千六百萬元、計八億四千萬元入超一億一千二百萬元、與前年同月比之輸出方面增二千一百萬元、輸入激增五千七百萬元、輸出合計增加七千八百萬元、又入超額較前年同期七六百萬元倍加至一億一千二百萬元、不僅海外市

百三萬七千元、蘇聯則增為一百八十四萬八千元、均示增加、若以商品別之、大豆方面對從來未有輸出之埃及、自三月以後亦漸次活動、尤其自七月以降迄十月、其數竟凌駕於其他諸國而佔第一位輸入方面、則為有特種關係之日本佔第一位、為千百七萬五千元、其他如美領印度、及蘭領印度亦均見增加相當數、惟美國去年為二百七十萬三千元、而今年僅百萬八千元、非常減少云、

昌黎殺害日僑案件 日方提出四項要求

【山海關廿九日國通電】關於在非武裝地帶昌黎有屢出殺害日本人之事件、故天津日本總領事館對河北省政府提出中國側之官憲對於日本人無保護生命能力之抗議、中國側宜將該縣長更迭以表示保護日本人凡有之誠意、爰鈴木昌黎警察署長於十六日招集萬昌黎縣長及公安局長等、灤州守備隊長勝山大尉亦同席、提議左記之四項云、

一、關於對責任之免職

一、關於對犯人之逮捕

一、關於對將來日本人區域保護及保証

一、關於供給被害者之治療費及慰藉料

為奉迎聖駕幸臨東京 日朝野業已籌備就緒
除進獻珍品及開會奉迎外 東北帝大並獻大藏經目錄

【東京二十八日國通電】東京市關於奉迎滿洲國皇帝陛下於四月間幸臨事宜、於二十八日午前十一時開準備委員會、協議進獻品及奉迎會等結果、大体業決定、所決定之總費用共為十九萬元、在東京駐蹕中以全市市民揮成一大奉迎在閑模樣俾慰聖上之旅情、茲誌其進獻品及奉迎會等如次、

一、進獻品六面屏風一對(以隅田川之櫻配以都鳥背景則配以東京市堪誇之代表的橋梁其他關於市政施設之畫片、及謹畫奉迎模樣之畫片、上野動物園之獅子一對、

一、奉迎會等、音樂大進行、市民奉迎大會音樂會舞蹈大會、雅樂、能樂大會、滿洲影片大會、兒童大會、風箏大會篝火紀念、(御臺場)在市內配置無電擴聲器百處執旗遊行、運轉花電車十輛、花自動車五十輛、奉迎會、在東京車站設置奉迎門、

【仙台廿九日國通電】為奉迎滿洲國皇帝訪日之東北帝大、決定將世界唯一文獻之西藏大藏經總目錄、獻納於陛下、目下在宮內省、及文部省辦理手續中云、

南司令官 今晚蒞連
昨在奉日程

【奉天廿九日國通電】南軍司令官、預定明日午前九時四十分在瀋陽旅館會見在奉日滿兩國記者團、十時往訪日本總領事館、十時五十分、於同處會見在奉歐美記者團、十一時許歸還瀋陽旅館、會見土肥原特務機關長外數名午后一時四十三分乘亞細亞號列車赴連云、

【又電】滯奉約二日間之南軍司令官於今晨九時乘自動車由瀋陽館出發至航空廠在廠內視察一週同十時視察關東軍倉庫同時四十五分至衞戍病院慰問將兵對將兵等均與一最溫情撫慰語至十一時半始歸宿舍云

【又電】南關東軍司令官午餐畢席不暇暖、即於午後一時由旅順出發、至獨立第〇〇隊聽詢水原中佐軍情之報告、嗣即巡視隊內、對兵士以激勵之辭訓勉之、於二時十分抵野戰兵器廠、三時至憲兵隊本部、三時半蒞三毛部隊司令部、在會議室招見在奉各部隊長、為種々訓示後、至四時除始歸還旅館、聞南軍司令官擬於今晚六時大和旅館、招待奉天日滿官民約二百餘名、開信任據露之宴云、

瀋陽中國銀行廣告

敝行現創辦山東河北即直隸省兩省各縣匯欵除有敝行地點外其餘各處或委託商號代理或由各地敝行就近向郵局轉匯均可辦理如承賜顧請逕向關外各地敝行接洽可也

再關外各地距離敝行較遠之處對於前項匯欵亦可通信委託代辦請向當地滿洲中央銀行或郵局購買匯票(匯票須寫明奉天中國銀行收以免遺失)連同致收欵人原信一併掛號寄下敝行當即代取隨時轉匯并將匯欵收據寄還應收匯水即於匯票內扣除倘有手續不明之處如承函詢自當隨時奉答

廣告

夏去秋來 布疋綢緞 批發零售 遂意參觀

時將轉寒 皮棉單袷 價格從廉

呢絨褂貨 服料俱全 歡迎主顧

大連市 浪速町五十番 協茂盛綢緞莊謹啓 電話 零售二、四九八八 長批發二、五四五三 零售二、四六三三

奧町五十四番 協茂東綢緞莊謹啓 電話二、五〇四七

八五扣的機會已經過去了

仍抱繼續(大賤賣)的主意

各貨定價特別低廉

皮貨照碼(八折)毛織品(八五扣)

大連奧町 德泰百貨店 代表電話二、四一八七番

請看 各國綢緞總發行所開幕

本行自運各國花素綢緞法國絲絨織錦金銀絲緞時花衣料各種純絲毛葛各色絲紗義國錢包歐美絨毛氈各國名廠男女絲襪西服襯衣法國領帶眞絲手絹各牌毛巾各色絲洋線暨各種洋廣雜貨名目繁多不及備載新張期內如蒙惠顧敝行無任歡迎

綢緞發行 美利瓦尼 大連浪速町東頭一番地 天盛洋行樓上

青島牛肉

小賣與素燒食堂

美味!! 美味!!

可試大嚼之青島牛肉請玉臨嘗試無適所好定購必者論遠近皆能即時送到

大連市連鎖商店街京極通常盤座隣

明治洋行 電話三、二二九二

素燒食堂 明治 三、二二九一

滿日郵政條約 現已議妥只待簽字
藤原司長東渡爲最後折衝

【東京廿九日國通電】日本與滿洲國之郵政、甚於日滿議定書、若仍依中日郵政條約則附屬地外之郵政、非常不便、故自去年以來即於日滿兩國間進行締結新規的郵政條約、廿八日藤原交通部郵務司長、已與東京遞信省當局進行最後的商洽、該新條約爲將日滿打成一片之郵政區域案者、如小包匯兌、以自國之郵票亦均可適用、並且以日本文字亦可達於滿洲國北地、又匯兌之換算及關稅關係以外、成全與日本國內相同云、

【新京廿九日國通電】關於日滿締結郵政條約事、曾由交通部與日本側數次交涉與折衝、現下已見全國的決定、故藤原郵務司長、廿四日乘飛機東上、商洽爲最後問題之條約簽字期日及場所等、而在當地與關東廳遞信局側、條約簽字後關於滿洲國郵局並日本側郵政局業務區 等之實施方法及其他具体的部分、部內問題、於廿五六兩日、中村關東廳遞信局長、大久保管理課長與交通部側大体已接洽完畢、是以日滿郵政條約只待簽字矣云、

日英兩國緊密提携 始可維持極東和平
日代表對英京晨報談話

【倫敦二十八日國通電】二十八日倫敦晨報、載有該報記者、與山本代表會見之記事、大要如左、

維持極東之和平、確信僅依日美兩國之緊密的協力、即可達到其目的、此次會商、雖未得到所期之成果、但互相諒解他國之見解及有諒解之必要者、確爲鉅大的收穫、日本側所以希望急速再開預備會商者、蓋在新條約能否成立之見定前、不能確立海軍預算也云云、最後山本代表、關於共通最大限及將來之建艦計畫、宣言案於日美兩國間已漸有成立協定之胚芽等、亦有所暗示、故各方面對之極爲注目云、

中義交換教授
平大教授人選已決定

【北平廿九日電】國立北平大學前接外交部函、與義國交換教授、應由該校遣派教授數名赴義、該校接函後、已向各學院徵集志願赴義教授、人選現已決定、計爲夏循坦（醫學院講師）、黃傳霖（醫學院教員）、安儒（醫學院講師）、武文忠（醫學院附屬醫院醫士）、唐長風（前商院教授）等五人、現正準備行裝、三月底方能起程云、

對美發表舊文件 日當局之態度
以爲並非重大問題

【東京廿九日國通電】美國國務省於廿六日突如公表關於中東鐵路之日美交換文書、殊與各方面以衝動、對此日外務當局以此並非大問題、其觀測如次、

美國政府從來均公表外交文件、所謂廿六日公表者大約係西比利亞出兵當時之文件、對於前年八月對於發表曾詢詢日方意向、當時答覆除或部分外並無妨碍、關於此項公表與北鐵交涉之關係、當華府會議之際、美國亦承認中東鐵路之所有權及其財產、屬於蘇俄者、故對於北鐵交涉之成立、深信美國官方並無否認之理由及如斯事實之空氣、然外務省云、待在外官憲公電到來後、即擬依據其文件之種類及內容如何、而執行適當之措置云、

中美航空 下月中旬試飛
三月一日開航

【香港二十九日國通電】關於中美連絡之南太平洋橫斷飛行、自去年來即由在當地之中國航空公司經理戴息基與廣東省當局進行商議中、現在其詳細之決定業經成立、定於二月十五日進行試驗飛行、依據其成績如何、然後再定於三月一日實施、其使用擬使用在美國建造中之馬丁飛行艇三機、至於此月十五日之試驗飛行豫定依例、由林德伯大佐駕駛馬丁飛行艇、搭乘該航空路開設委員愛蘭德航空會社々長開內底氏、及汎美國航空會社々長等七八人、飛往中國云、

胡代表李鄒來滬 晤孫王密議
寧粵合作果進捗？

【上海廿九日國通電】西南政務委員李曉生及廣東民政廳長鄒殿邦氏携帶胡漢民之意、廿八日朝乘胡佛號小汽抵滬後、當即於孫科邸中與孫科王寵惠密議達三小時據確聞、盤踞西南一角、頑強堅持反中央態度之胡漢民氏、鑑及南京政府當局、爲脫拔現下內外之苦境及謀將來的更生、遂拋棄依賴歐美心、漸與日本趨於提携、且其結果南京政府、必日臻強化、如此將來西南反蔣派必趨於滅亡、故大行狠狽遂急遽派李曉生北上、而於十八日朝之會見、則爲專心探詢中央對日本之態度並似漏有胡漢民氏、並非固持不妥協之意思、以窺探孫王二氏之顏色、對此孫王二氏、遂極力再度窺探胡漢民氏之意志、結局未能得要領即罷、然迄至今日繼續對峙之兩者間、頗瀰漫妥協的氛圍氣云、

呼倫貝爾民衆激怒
對赤軍越境

【海拉爾廿九日國通電】對哈哈爾國境此次越境事件、全呼倫貝爾蒙古民衆認爲非僅滿洲國軍及外蒙軍之問題、實爲現下蒙人之問題、彼等之侵入、及擾亂和平者、均非常憤慨、蒙古人所謂呼倫貝爾者、即佳栾爾與呼倫貝爾連製之地帶也、云謂外蒙領者、均認其爲暴論、顯然爲滿領云、

中國駐日蕭武官 訪日陸相辭行
會談約及一小時半

【東京二十九日國通電】中國駐日公使館附武官蕭少將近因賜假歸國、故於廿八日午後六時半、往訪林陸相於陸相官邸、對於中日問題聽詢日軍部之意、爲重要會談約經一小時半、至八時許始行興辭、當此蔣介石與有吉公使及鈴木中將即將會見之際、此項會談、屬重要云、

農科大學東北大學 刻籌備改稱開校

【奉天二十九日國通電】滿洲國文教部、關於國民子弟之教育銳意研究、小中學校、幾已全開校、其後關於專門學校大學之復校計畫、當局目下正與關係當局折衝中、關於此據當局者談稱、小中學校之開校問題已行解決、故最高學府之專門學校、及大學之設立亦漸次進行、預定對新興滿州國所要求之技術的方面的專門學校、大學先復校、故急將奉天塔灣之農科大學復校、繼續將歸東北大學改稱爲理工大學、現正準備開校中云云、

閩省製紙業
過去因受匪擾極度衰落 現經當局提倡可望復興

【福州通訊】閩省產竹甚多、每年竹筍運銷外埠價值約二三百萬元、竹之種類、有甜竹、苦竹、茶竹、柴桿竹、苦油竹、筍絲竹、勒竹、赤竹、赤梘竹、麻竹、桃枝竹、含朵竹、研竹、黃竹、筋竹、簹竹、白竹、柴竹、實籦竹、龜背竹、鶴膝竹、粉竹、簹竹、方竹等二十餘種、其中甜竹、茶竹、筍竹、麻竹、筋竹各種用以取筍、麻竹、籦竹、苦竹、赤梘竹、粉竹等均用以製紙、

紙之產地 爲連城、上杭、清流、寧化、長汀、永安、尤溪、將樂、順昌、松溪、政和、龍岩、邵武、大田、沙縣、歸化、光澤、龍溪、漳平各縣、砍其製法係取新生數月之竹、去頭尖、及硬根、浸入石灰水池內、壓以木石、三四月後竹之纖維分散、然後裝於麻布袋內、放河中任河水浸漂、後將水壓乾、置臼中搗碎、即爲紙料、若製白色紙、則將紙料放山坡上晒數月即白、取紙料置水池中、用棒搗散、稍成溶液加以明礬樹膠或漿糊少許、次以特製之竹簾、放入紙漿內、輕々提出、即成濕紙、疊至數百張、用木板夾而壓之、再曝乾、即可裝運入市、因其手續製法之微有不同、

種類乃異 大別之可分白料、毛邊、粗紙三大類、本省重要出口商品以木材茶葉占第一第二兩位、紙類則從前占第三位、上等紙每年出口約六萬担、次等紙每年出口約十一二萬担、銀箔紙約千餘担、其價值總計每年出口約值二百餘萬兩、自共匪擾閩以來、產紙區除極少數之一二縣外、其餘均受匪擾、尤以最重要之長汀、連城、崇安縣時日甚久、紙業完全破產、（連城縣每年本可產連史紙六萬担左右、自陷爲匪區後、每担價約五十元、有時年產萬餘担、價格亦返跌至每担三十餘元）近年來復受外國機器製紙之打擊、已

日趨失敗 各縣陷匪後來源斷絕、外紙更乘機活躍、除舶紙不計外、每年外紙進口由數千担、增至數萬担幸前年僑商陳希慶等所組織之福建造紙廠成立、稍資抵制、至尤溪永泰、永安、沙縣等縣所出產之海紙 因被匪較輕尚能維持產額、但海紙向係推銷於關外各地、自滿洲國成立後、日商在大連設廠仿製、售價較廉、海紙又增關稅不能與日貨競爭故限前該紙每連售價已由四元跌至三元左右、各紙商之設莊華北各埠者、尚

存貨山積 廢曆年關在邇、貨款收回無多、各紙商無不憂形於色、長汀連城各縣產紙之區、自赤匪他竄後、地方秩序迭漸恢復、現長汀各縣善後委員會已議決恢復造紙業、其辦法如下、一、定名爲長汀縣公營造紙公司、二、職員人選以利用前僞公司舊有人員爲原則、三、開辦費暫定二千元由縣府商會及負責、辦賑之康紹周氏共同負責、在賑欵項下借出備用、俟成紙出售後撥還、其餘該縣私營各紙廠、亦已

先後復工 現汀河交通已經恢復、軍事當局已通令沿途駐軍保護紙類之運輸、至連城崇安等縣之紙業、地方當局亦正力圖恢復、省當局方面以紙業關係本省實業前途甚大、現亦統籌辦法、對全省紙業之復興、將有具体決定云、

津浦路積極整頓
恢復全盛時代之設施與精神 謀旅客之方便舒適無微不至

【天津通訊】津浦鐵路營業、近數年來、日漸發展、幾恢復十四年前全盛時代之舊觀、因其轄轂南北、爲長江以北各省人士入京必由之路、故客運營業尤爲旺盛、平滬通車之設備、亦甲於任何鐵路、該路當局以此項大通車、不但有關營業、且爲瞻觀所繫、故決定從本年起、更大加整頓、使之日臻完美與舒適、該路所經、又屬中原區域、名都大埠、所在皆是、風景古蹟、足資遊賞、該路全盛時代、曾在泰安、濟南、曲阜等站、斥鉅資開放鐵路賓館、以便旅客之遊息、最近爲重視客運計、除列車外、對上述各地之賓館、亦着手使之復興、曲阜賓館曾因兵燹被燬、故在兗州府添蓋一處、該地爲兗濟支線起點、旅客頗多、故賓館營業亦佳、惟鐵路自民十四以後、因迭受軍事影響、路政不統一、致昔日規模逐漸頹敗、從本年起、該路車務處長陳舜疇氏、爲復興全盛時期之一切規模、故對關係旅客舒適方便之處、擬於最短期內恢復以前之舊觀、將全路各次列車、飯車、三大賓館、即日恢復以前之統一管理辦法、重約當年舉辦此事之某氏、担任恢復之事、以收駕輕就熟之效、對沿線風景遊覽區域、亦大加整飭、該路在北線完成以前、因路政不統一、致積弊頗深、每有改革、阻力隨生、現氏抱定整頓決心、打破一切阻力、對在飯車賓館、服務之員工、擬加甄別、照十四年前辦法、均加以訓練、現在車上員役對旅客仍不週到、致旅客嘖有煩言、舊日對車上侍役均稍考試訓練、故紀律嚴整、此法則仍用此方針用、以車上員役與旅客發生直接關係、用人不當、頗足影響路譽云、

中華蘇維埃政府
主席決任毛澤東 軍委長決任朱德

【漢口二十九日國通電】據中國側消息稱、死守更生之中華蘇維埃政府而西遷之共產軍將貴州省北部之遵義占領後、於其周圍大施堅固的防禦工事、將中華蘇維埃政府設定於同地、主席已由毛澤東、軍事委員長已由朱德就任、以同地爲根據地、將與北方之徐向前、東方之賀龍兩共產部隊相呼應、漸次向四川侵畧云

吉省森林面積
約計四十三萬餘畝

【吉林廿九日國通電】自亘古以來未曾採伐蒼蔚榮茂之吉林省大森林、以前不依正確之調查、專以推測計數、最近依吉林省公署實業廳調查之總面積、約四十三萬三千六百廿七畝餘云、

于上將巡視東邊記（二）
鐵生

在離通化五十里路、近與快當帽子村地點、適遇由安東經過寬甸、桓仁等處、今日到通化之第二地巴司令官王殿忠中將及安東省民政廳長許氏、與通化縣知事徐氏等要人出來迎接于司令官隨同一行午後三時許、到通化縣城東門外、除城內各機關代表日滿人外、並有多數商民協和會員、學生等千餘人堵列歡迎、于司令官隨同王司令官下車、後對於大衆回禮一巡、再上汽車、通過爲于王兩司令官特設之歡迎門、到東昌街永成慶藥舖寄宿、此藥舖係三層大樓、似爲通化第一老舖、滿參議代表于司令官、訪問縣公署、日本領事館、憲兵隊、守備隊等各機關、一面于司令官接見地方官商名人等同夜通化城內日滿各機關代表合同在東江春飯館招宴于王兩司令官及一行主要人員、于司令官稍有欠安、未得出席、此夜寒氣最爲嚴烈約在零下三十三四度之譜、

一月十六日午前九時由通化出發、往臨江縣管內八道江、爲會見駐臨江縣城第三旅長李壽山少將、李旅長現爲討匪出動於八道江、北行隨同王殿忠司令官、又有日本守備隊長、及憲兵隊長午後一時半至八道江、會見李司令、查閱騎兵第六團部、

一月十七日、午前八時由八道江出發、回通化、途中午前十時半在熱水河子下車、查閱第五團部、正午由該地出發午後一時半回到通化、此夜于王兩司令官、在東江春飯店、招宴通化日滿各機關代表及一行中主要人員、席間有日滿美女招待、頗爲盛宴、歡唱萬歲、予因事不參加八道江之行程、十六十七兩日滯在通化城內、視察當地情況、

通化縣城是東邊要鎭、臨於渾江、買賣繁盛之商埠也、然九一八事變以來、匪禍最甚、殊爲匪首唐聚五盤踞之地、被其禍害、特屬深厚、事變前商家有八百三十餘戶、今減至五百餘戶至於其資本較以先減至十分之一、由北地往安東轉運粮石之糟船、事變前一年約有二千餘隻、所載粮石至四十餘萬石、據昨年之統計僅有六百零三隻、所載粮石僅十萬石、其價格在安東約計一百萬元、其餘當地所產山貨等類亦約減至十分之一、以前全縣商家約有一千七百戶者、現在縣城五百戶鄉下一百戶、共計不過六百戶、今據通化商務會戰會長所談、該會長來住通化以來、三十五年、未曾見此等衰狀、燒鍋原有十九家、現時雖剩十四家、其中十一家、若過舊歷年關、將有破產之情勢云、再者全縣人口原有二十五萬者、現今減至二十萬許、所產粮石由一百二十萬石減至十四萬五千石、農民缺乏食粮、僅有蓄存之粮石、亦被胡匪奪去、此次安東省許民政廳長來通視察時、傳聞有農民六百餘名、來城調訴窮狀云、

再者通化縣之歸併村屯之實施較之興京縣、其所影響頗爲廣大、迄今已爲移動之戶數、達有一萬二千餘戶、其中改築新房之戶、約有三千、無力蓋房穴土而住者、約有三千三百戶、其餘六千餘戶、暫於他人房間內寄住、甚至一炕有四五戶家族群住者、亦甚夥云、

山地如有兩三戶少數人家、匪賊易於潛伏其中、但便於來往寄宿、從而討匪上實有妨害故將此等山地少數散在之家屋、移於接近警備道路之平地、使其群集居住即所謂歸併村屯施、通化全縣六十箇村屯、歸併爲三十一箇村屯、因之胡匪頗爲困窮、怨恨此辦法之實施、以燒却乎地良民之房屋以爲妨害該法者亦不少、試查該縣公署之調查、農民自爲拆毀房屋者有五千八百四十戶、軍警達却者有一千四百四十四戶、被匪燒毀者有一千二百二十一戶、共計燒毀之房屋有八千五百餘戶、其間數戶數原有三萬六千餘、燒毀之達於二萬八千餘間、全縣總數數可達四分之一、其影響之亘亦可知矣、故胡匪在山地之匪身實感困難、自然至平地、故其來往動靜、輕易探知、討伐上頗爲便利、但人民之困苦隨而爲大 如欲耕種山溝內之農地者、與居住之村屯、相離三十里四十里之遠、一日往復耕種殆屬不可能此間有何辦法、似爲目下之大問題、或者舉於興京縣所擬辦法、組織農村耕地合作、以講協同工作之方法、並資於自衞、一面使耕作器乘爲大、使其遠隔之農地、免於荒廢、亦似可爲極良方策、現今若不施何等救濟辦法、則窮民益陷於窮困苦益加滿洲國政府現擬舉行奉天安東兩省協同之縣長、會議以談東邊復興辦法、安東省公署許民政廳長、親自視察東邊各地之窮狀、爲出席縣長會議、隨同徐通化縣長、急遽出發、經由山城鎭而往奉天據報見官府不止於以金錢談一時之救濟、須兼爲勵行指導民衆使其互相協力、以高其能率、而謀更生辦法、實爲急務、通化地方朝鮮人耕種稻田者、亦甚多、後有八千三百餘人、最舊者來住已過二十五六年者有之、與滿人之感情亦傳較良朝鮮人之房屋燒毀者、後有一百五十戶共計三百七十餘間其中被匪燒劫者有二百二十餘間云、（未完）

讀者快覽

——日曆——
○一月三十日星期三（舊曆十二月二十六日）

——氣候——
○西風（晴 時陰）
○各地溫度（二十九日上午十一時）
大連　○、四度
旅順　○、三度
營口　○、五度
奉天　○、六度
新京　○、一一度

——無線電——
午前六時三十分無線電体操
午前十時三十分經濟市況自東京公設市場價目
正午時報
午後三時○分新聞
午後六時○分新聞、告知事項、職業介紹事項、

吉光金庫
耐火力絕對安全保險
火中時間 七小時三十分
熱度華氏 二千二百十度

及手提金庫各種
備有目錄 承索即奉
佐井田洋行
大連市監部通 電話二、八八一〇番

株式會社正隆銀行廣告

開設年月	明治四十一年一月
資本	金票一千二百萬元
總辦	安田善四郞
顧問	安田善次郞
業務要目	各項存欵放欵匯兌及普通銀行一切營業 代理關東州地方費現欵處及大連市金庫事務
總行所在地	大連市大山通十一番地
分行所在	營口、奉天、旅順、新京、開原、天津、撫順、公主嶺、四平街、青島、安東、鞍山、哈爾濱
派出所所在地	大連小崗子 沙河口 奉天小西關
通匯處	日本內地朝鮮南北滿洲台灣中國內地等參千餘家
電話	總行代表番號二、七二一、夜間二、七〇 一一四振替貯金口座大連二二〇

鉛石印 洋式賬簿製造
書籍、帳簿、信箋、傳單、諸表、及目錄等類、股票、支票、貨物傳單、文憑、地圖、商品劵、仿單等類、裝釘優美堅無比牢、技術既精巧價值亦低廉名片印刷詳明且迅速
大連市大山通
小林又七支店
電話 代表二、六一六一番 長二、六一六三番

海城銀號啓事
敬啓者本號由三年前起代理日本名古屋服部養鷄園（雛鷄）即俗名小鷄崽迄今頗蒙各界惠顧近日又紛紛來號定購者頗多緣該鷄每年較滿洲鷄產卵多之數倍獲利頗厚飼養且易本號爲推廣銷路併便利愛飼養好鷄者起見較往年特別廉價出售恐未週知特此聲明祈欲購買者在陽曆三月初旬爲佳
本號代理之桔子今歲更特別廉價出售以廣招來
海城驛前 海城銀號啓

新到 壽花牌

高等香煙
裝璜美麗
氣味芬芳
屈指烟界
人々讚揚
具像木嘴（定價金拾錢）
東亞煙公司

新高牛奶糖
新高糖果 斯界第一
牛奶糖果 美味滋養

新高製菓 大連工場

經濟

海外銀塊期現均上提 買風强大豆昂漲 材料不齊鈔票價示弱 滙兌各地不同特產强

【本埠專訊】海外大條、倫敦漲十六分一、紐約漲分一、孟買落二分一、英美落八分三、美日落三仙、中美漲五十仙、匯中二百二圓、大洋一百四元八角、上海標金穩平、鈔票放盤一百二十六元二角、大價一百三十六元五角、小價一百三十五元九角、收盤一百二十六元一角、安二百八十一萬九千元。

大豆因油坊及日商買及北地帮買而昂騰、豆餅亦隨之而强、豆油因歐洲漲反騰、高粱買風亦而强。

【上海二十九日電】倫敦大條現市二十四片八分三、期市二十四片八分九、美國、中國買、印度買、後賣、暗盤美國以公定行買呈强、繼以賣亦不多極賣、紐約大條現市五十四仙八分三、加拿大定期二月放盤五十四仙五十、收盤五十四仙五十三、四月收盤五十五仙、收盤五十五仙、六月放盤五十五仙六十、收盤五十五仙七十五、八月放盤五十六仙二十、收盤五十六仙三十、孟買大條現六十三盧比八分五、英美匯兌四十八十六仙四分一、美日匯兌二十八弗三十六弗三十七仙、中美匯兌三十四仙、標金放盤九四九元一角、大價九五〇元八角、小價九四七元六角、收盤九五〇元七角。

【又電】東匯、華北帮自一百二十八元二分一賣、正金朝鮮買、後華北帮止賣、一百二十八元四分三想買、後華北帮及日商有賣副之潜在、而示弱、安八五萬元、外貨、雖觀測不透、而沙泰賣、英匯而日銀又想賣美匯、安七〇萬弗、七萬磅、標金、昨日帮多、致而反漲、雖如此因外銀調達資金賣匯所牽、亦未多漲。

【又電】標々閑散無事。

東匯、大連帮出空現貨、自一二八五安至一二九整、二月匯和蘭空朝鮮花旗存安一二二六整先令及花旗、空付已告一段落、頗是寂寥、二月花旗三五、五六二五、三五、六二五俱不見安事。

庫券及銀幣、已大增加、足表示政府重用白銀計劃之推進、據財部統計 十二月份增發之銀券銀幣、達三五、六六七、四七三元、致流通總數已達新高點、即九一七、九五五、八八元、美國通貨總値、則由五、五四八、五九三、元、增至五、七三五、、二六九元、若以銀貨增加之數合併計之、足見政府將其他貨幣收回四八、四八八、四一一元矣、査十二月份銀券之流通總數、已自五五八、三五三、一八零元、增至九九一、五六三、四一七元、銀輔幣自四二九、一二七、八八一元、增至二九四、三四五、九六五九三七元、而準備銀元則自三一、七七一三九七、六八四元增至三三、零四六、一零六元云、

入港船舶大增 去年度南滿三港統計

據滿洲國財政部調査、自康德元年一月至十一月、南滿三港入港船舶數、計五千三百三十九隻（八百六十四萬二千九百十二噸）比之上年度同期增加三百五十九隻（八十八萬八千一百零六噸）其國籍、隻數、噸數、及與上年之比較如次、

國籍	康德元年 隻	千噸	大同二年 隻	千噸
滿洲國	三一二	一九五	二四三	一二〇
關東州	一〇七一	一五三	一〇五一	一四四
日本	二五二四	五三五六	二一〇一	三四四七
中國	一三三九	一〇〇七	一四三三	一〇六二
蘇聯	二	三	九	二一
英吉利	三七	一〇四七	三六	九〇一
法蘭西	三	五	一	三
德國	七	三〇九	六一	二三〇
荷蘭	一六	一六二	一四	一四〇
丹麥	九	八六	一九	六二
瑞典	四	四四	三	四三
諾威	四四	一五三	四三	一二六
意大利	一六	三八	一一	一七
希臘	一三	四三	六	一九
美國	四七	二〇九	五〇	二〇四
巴拿馬	一	一	一	一
匍牙利	一	一	一	一

出超額爲二〇、八八七、〇七六元、

輸入主要貨値 去年度進口主要貨値、以棉花佔首位、計値四三、四三一、五二八元、金屬各礦妙計値二七、〇七四、一〇一元、雜類金屬製品一八、二一三、一八四元、顏料及染料一四、九六四、九六三元、烟葉一四、五九〇、六二〇元、（以上均國幣單位）云、

……二元、小麥一四、二四四、五九四元、人造絲一、九二八、五七四元、汽車六、一三七、七七四元、米穀二、四六五、一〇三元、木材七、六四三、九八六元、煤二、七八八、一二一元、柴油三、九九〇、八五八元、煤油六、〇六二、七〇三元、毛及其製品一四、三四〇、一〇五元、（以上地圖金單位）

出口主要貨値 去年度出口主要貨値、以棉紗佔首位、計値三〇、四五四、五二五元、茶葉次之、計値三〇、三一九、三四八元、桐油二一、三五八、二三三元、布疋綢緞二二、八三五、三五九元、絲一四、二〇三、〇八一元、緒髮九、七五七、六五五八元、芝麻四、六九六、五四八元、烟葉一、六六九、六〇九元、棉花二、四四二、一〇六元、花邊衣、二二七、二二二七元、生皮及皮貨一三、六五六、八六元、紙一、一四二、六十元、（以上均國幣單位）云

哈油坊請市署救濟 要求國鐵減輕運費

【哈爾濱特訊】邇年來哈埠之實業、日行不振、只就油坊者論之、在前民國十八九年時、全哈之油坊業者、爭相開設、不及一年之久、而全哈共開鍵油坊三十四家之多、每日可有之油坊、總計可出豆餅十六萬塊、出產豆油四萬六千噸、雖生產如斯之多、但不足油售、每有缺油無餅之虞、詎滿洲國成立以來、哈埠之油坊業、受世界經濟之壓迫、竟一落千丈、紛紛歇業、現僅剩能開業者、十四家耳、目前正式開業者、只有兩三家、其他因銷路不振關係、均未敢開業、而特別市設公署、前見到哈埠之油業、有設法維持開業之必要、以救濟數千之失業人業、並興哈市之經濟活動上、亦有莫大關係、所以市署曾令道裏外兩商會、通知油業公會、至体擬油業不振之報告書、及將來須如何以救濟之爲當、各詳述之、呈到市署、俾資借鏡、設法振興實業、並在道理商會、召集全体會議、後油業公會、又自行開會討論數次、其經過之詳細情形、業誌報端、但至現在亦未聞市署有如何之救濟辦法、記者昨至油坊公會、訪會之關係者談稱、市當局前擬救濟油坊開業、但至現在已無消息矣、現在經本會自行討論之結果、欲維持油業復興、而在交通方面、有很重要之關係、前哈埠油業盛興時代、北鐵特別幫助、對于運費一項、特別低減、但是現在滿洲國成立以來、在哈除北鐵路外、現在哈爾濱鐵路局之各線業完全通車、並且又是國有鐵路、如果哈市油坊業開業時、一切原料、及出產之豆油豆餅、當要以出國有鐵路運出輸入爲適宜、但是按現在哈爾濱鐵路局各線之運費、特別高貴、故本會議決要求哈爾濱鐵路局、減輕運費、現業呈請特別市政公署實業科、代爲交涉、呈文已于昨日呈到市署、靜待回復、再行決定辦法云、

美銀政策不變 實際購銀較前爲少

【華盛頓特訊】美聯社今日自可靠方面得悉、美國之白銀政策將與國務總理郝爾、於十月十二日所致中國駐美公使施肇基照會中之大綱實質上無大變更、上屆國會所通過之購銀法、係命令式、惟其進行方法、可由政府自定、祗須不背宗旨而已、是故美政府當盡力避免擾亂中國財政之舉動、十月十二日郝爾發表聲明之後、中美兩國雖曾不時交換意見、然根本無新發展、足以改變美國之政策、財長摩根陶今日向報界發言、亦稱關於中國之白銀問題、除國務總理郝爾所言者外、無所增益、且美國亦不願對於其白銀政策再有表示、因無論所言者爲何、終有經營白銀之商人利用之、以事投機也、又據今日商部所發表之統計、財部雖否認減少購銀、然十二月份美國白銀輸入之數、確只及十一月份之半數强、蓋十二月份之白銀輸入祗美金八、七一零、六八五元、而十一月則爲一五、零一零、五六一元也、美國向英購銀最多、計三、一零八六、零八五元、墨西哥次之、計二、一五五、九六三元、中國計一、一二六、七七七元、輸出總數十二月份爲一、零一三、七三二元、十一月份爲一、六九七、六五七元、現金流入美國、勢仍未息、但已稍減、十二月份之輸入爲九

江海關發表上年度 入超三億餘元

【上海特訊】昨據本埠江海關發表、本市上年度對外貿易因受世界不景氣影響、輸出輸入均形銳減、入超額仍達三億二千餘萬元、記者探誌各情如次、

去年入超畧減 去年十二個月、本市對外貿易、進口累積總數爲五九六、四四〇、一六一元、較前年進口總數七二八、三三三、九一六元、較前年進口總數七二八、三三三、九一六元、計減一三一、八九三、七五五元、出口累積總值爲二七一、九四五、一〇三元、較前年出口總值減四三五三九、九一三元、入超額爲三二四、四九五、〇五八元、較前年之入超額四一二、八四八、九〇〇元、畧爲減少、

十二月份貿易 去年十二月份一個月、本市對外貿易、進口總值爲四二、〇七九、三九二元、較十一月份之四五、九五五四七八元、計減三、八七六、〇八六元、較前年同期之五二、六二八、六八九元、減少一〇、五四九、二九七元、出口總值爲二一、一九二、三一六元、較十一月份之二六、三九、五四〇元、減少五、二四七、二二四元、較前年同期之二二、九四〇、八七〇元、減少一、七四八、五五四元、

滿洲國各省家畜數目 據實業部大同二年度之調査

省別	牛	馬	騾	驢	羊	豚
奉天	一七八、五六四	二三八、三二九	二〇六、三七一	七一、六九五	九二、四一五	一、五三四、九八〇
吉林	一三四、〇六四	三九七、七五七	一八〇、二七九	六〇、四〇一	五五、〇一三	七九一、〇七五
濱江	一一八、一一八	三〇八、七五一	四三、五二三	三五、五三一	六〇、六三九	三一四、三七四
龍江	二三四、三一三	五七〇、〇六四	八八、〇四三	三九、三四五	一三九、七八三	八二四、三六一
熱河	一三三、五三三	五〇、〇四〇	六一、三三三	二四、一〇六	四三七、一五六	五七七、〇八一
錦州	九九、〇一三	四〇、四六五	七七、一〇六	四九、七五一	一七九、八〇〇	三八三、六六〇
安東	一〇七、〇六八	六〇、五三一	六四、三一三	八五、一九一	四〇、四七一	四四一、五八八
三江	四三、五一一	九二、四九六	一八、一〇三	四九四	二一、一五六	二二八、五四三
間島	九〇、八五八	三六、三六五	四、三九六	七、二二〇	四、九七七	二〇七、四九八
黑河	一、九七三	六、一二三	—	—	—	四、〇三三
新京特別市	七、五〇〇	六、〇一〇	五、〇六六	三一〇	七五〇	二一、四一四
哈爾濱特別市	四、九三〇	六、〇〇〇	一、五四〇	六八八	六六九	六、四〇六
計	一、三三一、三四三	一、八〇三、七五九	七五〇、三三一	三七四、七五三	一、〇一四、三五八	五、三〇三、七八五
興安東分省	九、三六一	八、七六一	—	—	一、三五七	—
興安西分省	九六、〇六六	三三、九一九	—	—	一三一、六三三	—
興安南分省	六〇、七四八	一三、四四六	—	—	九二、一九九	—
興安北分省	一一三、三九三	一一八、五一七	—	—	六九九、三〇九	—
計	三七八、三六八	一六四、六四三	—	—	九一四、四三七	—
總計	一、四九九、七三九	一、九六七、四〇二	七五〇、三三一	三七四、七五三	一、九二八、七九八	五、三〇三、七八五

本年全國大豆上市 豫測可達三百餘萬噸

【奉天特訊】本年度全滿特産大豆上市、預料數量、三百五十萬公噸、輸出豫想、二百七十萬公噸、國內消費、八十公噸、比之去年上市數量四百六十萬公噸、輸出數量三百六十萬公噸、國內消費九十五萬公噸、其上市數量、可減百萬公噸、輸出數量減九十萬公噸、國內消費、可減十五萬公噸云、

商況電訊

▲大條與匯兌（一月廿九日前場）

倫敦大條	二四片四分三
期市	二四片八分七
紐約大條	五四仙八分三
孟買大條	六三盧比八分五
英美匯兌	四八六仙四分一
美日匯兌	二八弗三四
中美匯兌	三六弗三七
日英匯兌	一志二片〇分〇
中英匯兌	一志六片四分一
美英匯兌	四八六仙八分三
英法匯兌	七四弗六五
斯切爾股票	三七弗四分三

◇米棉換算（落平錢）

現市	一二仙三七
一月	—仙—
三月	一二仙六〇
五月	一二仙四一

▲本埠特產（廿九日前場）

◇大豆

一月	四、八三	四、八八
二月	四、七九	四、八三
三月	四、八三	四、九一
四月	四、九〇	四、九六
五月	四、九七	五、〇四

◇豆餅

現市	一、三七五	一、三八〇
二月	一、四二五	一、四三〇
三月	一、四二〇	一、四〇〇
四月	一、四二〇	一、四〇〇
五月	一、四二五	一、四三〇
六月	一、四三五	一、四三五

◇豆油

現市	一五、七〇	一五、七〇
四月	一九、二〇	一六、六〇
五月	一五、三〇	一五、四〇
六月	一、二〇	一、三〇

◇高粱

現市	三、八六	三、八六
一月	三、八四	三、八五
二月	三、八一	三、八一
三月	三、九一	三、九七
四月	四、〇〇	四、〇九
五月	四、〇七	四、〇六

▲本埠銀價

現市 高	二二六、一〇	二二六、三五
成交數	七五〇	一一〇萬
期市 高	二二六、二〇	二二六、一〇
成交數	二二五、九〇	二二五、八〇萬

◇銀價掛牌：金票對小洋 一二四、六〇五；鈔票對小洋 一二四、六〇五；大洋對鈔票 一〇四、七〇

△商品市場▽

◇大阪期米：現 三〇、五二；中 三〇、七〇；期 三〇、八〇

◇東京期米：現 三〇、一五；中 三〇、四八；期 三〇、七四

◇仁川期米：現 二七、八三

◇大阪三品：放盤 中期 二八、〇〇 期 二八、二九

	大阪三品	同收盤
一月	—、—	—、—
二月	二一三、五〇	二一三、四〇
三月	二一二、九〇	二一三、七〇
四月	二一三、七〇	二一三、二〇
五月	二一四、四〇	二一三、七〇
六月	二一五、四〇	二一五、二〇
七月	二一六、九〇	二一六、八〇

◇大阪棉花：本期 六七、七五 六七、七五；遠期 六八、二五 六八、二五

◇大阪人絹：一期 七六、八〇 七四、〇〇；二期 七六、八〇 七三、七〇

◇東京綿絲：本期 二三二、〇〇 二三二、五〇；遠期 二二七、六〇 二二六、七〇

◇神戶餅：一月 —、—；二月 —、—；三月 三、九九；四月 四、〇一；五月 —、—

◇神戶匯兌：日美實賣 二八弗 一六分五 一六分七；日英實賣 一志二片 三二分三 三二分一

◇橫濱生絲：本期 六、二〇〇；遠期 六、三五〇

◇大連股票：五品 二〇、三〇

◇同短期：五品 二〇、一〇；豆新 二三、七〇 二三、一〇；錢鈔 二三、二〇；東新 一〇五、五〇 一〇五、五〇；高 一〇五、五〇；日產 一〇一、〇〇 一〇一、四〇

▲滿洲行市（廿九日前場）

◇奉天奉票對金票：現市 五、四〇〇

◇奉天國幣對金票：現市 一一〇、三二〇 一一〇、三二〇；遠期 九〇、六〇〇 九〇、八〇〇；高 九一、〇〇〇 九〇、六〇〇；安數

◇奉天鈔票對國幣：現市 一二四、六五 一二四、六五；遠期 一二四、八五 一二四、五五；高 一二四、八五 一二四、四〇；安數 二七萬

◇哈爾濱國幣對金票：現市 一〇九、九五；朝期 —；本期 一一〇、一〇

◇開原國幣對金票：現市 一一〇、二〇 一一〇、二〇

◇新京國幣對金票：現市 一一〇、三〇 一一〇、三〇

◇公主嶺國幣對金票：現市 一一〇、二〇 一一〇、二〇

◇安東國幣對金票：現市 一一〇、九〇 一一〇、九〇；匯兌 一一六四、〇〇 一一萬；本期 一一〇、三〇

◇哈爾濱大豆：國幣對大洋 一、一七五、〇〇；烟台匯 八二、六〇

◇哈爾濱小麥：一月 一、〇七五；二月 一、〇九〇；四月 一、〇七五

◇新京大豆：二月 一、五七五；三月 一、五四七五；四月 四、三九 四、四〇；五月 四、四一 四、四一

▲特產發送（二十九日前場）

◇開原：大豆 高粱 二車發

◇新京：豆餅 一五車；雜穀 一車；大豆 一〇車；高粱 二〇車；豆餅 三車；雜穀 一車

◇公主嶺：大豆 一七車；高粱 二車；豆餅 一車

◇四平街：大豆 六車；高粱 —；豆餅 五車；雜穀 三車

◇大連：大豆 一〇車；高粱 一車；豆餅 三〇四車；雜穀 二五車；四〇車

▲大條與匯兌（一月廿九日後場）

倫敦大條	二四辨士四分三
又期市	二四辨士八分七
紐約大條	五四仙八分三
孟買大條	六三盧比八分五
美英匯兌	四元八六仙四分一
美日匯兌	二八元三四分
中美匯兌	三六元三七分
斯切爾股票	三六元四分三
神戶日美匯兌	二八元四分一
同日英匯兌	一先令一辨士六分五

◇上海外匯：日匯買賣 一二八兩二分 一二九兩〇分〇一；英匯買賣 一先令五辨士六分 一先令六辨士〇分五；美匯買賣 三三六元 三六元 四分 八分三一

◇中央銀行掛牌：金單位 一元九角〇分 五；英匯 一先令五辨士四分一；美匯 三四元六分五

◇上海標金：昨日收盤 九四九元一角；今日放盤 八八元八角

▲本埠錢市

時間	金換鈔	鈔換洋	金換洋
十時	一二六、五	一二四、三	九八、九五
二時	一二六、三	一二四、三	九八、九五
二時半	一二五、四	一二四、六〇	九八、九五
三時半	一二五、六	一二四、六	九八、四五

大價 九五元七角　小價 八元五角

收盤 八元三角　放盤 九元八角

定市：早市 放盤 一二六、二〇 收盤 一二六、一〇 最高 一二六、四九 最低 一二五、九〇 成數 二五八萬 二月二六日

晚市 放盤 一二五、九〇 收盤 一二五、四〇 最高 一二五、五 最低 一二五、二〇 成數 二〇五萬

▲錢鈔▼

◇大連行市：現市 一三六、二〇 一三五、六五；高 一三六、二〇 一三五、五五；遠期 一三五、九〇 一三五、三〇；出來高 三〇萬；一二五、四〇；出來高 一二五、九五 二〇五萬

◇掛牌：金票對小洋 九八、〇五；鈔票對小洋 一二三、四〇；大洋對鈔票 一〇四、七五

▲商品市場▼

◇大阪期米：現 三〇、五一；中 三〇、七九；期 三〇、九六

◇大阪棉絲：本期 六七、八五 六七、五〇；遠期 六八、二五 六八、四〇

◇大阪人絹：一期 七六、〇〇 七四、〇〇；二期 七六、〇〇 七四、〇〇

◇東京棉絲：本期 二三二、〇〇 二三三、七〇；遠期 二二七、六〇 二二七、五〇

◇橫濱生絲：六三九

◇神戶餅：三、九八

◇同收盤：一月 二二、四〇〇；二月 二二、三〇〇；三月 二二、三七〇；四月 二二、四一〇；五月 二二、四九〇；六月 二二、七〇〇

◇大阪三品：一月 二二、四〇〇；二月 二二、三〇〇；三月 二二、三七〇；四月 二二、四一〇；五月 二二、四九〇；六月 二二、七〇〇

◇仁川期米：現 二七、八〇；中 二八、〇八；期 二七、七五

◇東京期米：現 三〇、二〇；中 三〇、三六；期 三〇、九〇

◇大阪棉絲布現物：龍C 七、〇〇〇；軍人 八、三〇〇；雙鹿 五、四五〇；三角 七、一〇〇；扇面 二〇、〇〇〇；福助 二六、〇〇〇

△滿洲行市▽

◇奉天奉票對金票：現市 五四、〇〇

◇奉天國幣對金票：現市 一一〇、一〇 一一〇、〇〇；遠期 九一、一〇 九〇、八〇；高 九一、〇〇 九〇、八五；安數 一萬

◇奉天鈔票對國幣：現市 一二四、七〇 一二四、三〇；定期 一二四、五〇 一二四、三〇；高 一二四、六〇 一二四、三〇；安數 二萬

◇新京國幣對金票：現市 一一〇、〇〇 一一〇、〇〇

◇哈爾濱國幣對金票：現市 一一〇、〇〇 一一〇、〇〇

◇安東國幣對金票：本期 一〇九、〇〇 一一〇、〇〇；遠期 一一〇、〇〇

◇哈爾濱大豆：二月 一、〇〇、〇〇 一、〇一〇

◇同小麥：二月 一、〇七、七五；三月 一、五二一、五 一、五〇、五〇；四月 一、五五、〇〇

久矣膾炙人口之生生牌香煙

現因夏曆新年在邇。正各家送禮及應酬上消耗最多之時。本公司特加料製造。以備愛吸者心滿意足每條售小洋貳元。不但物美。而且價廉。愛吸諸君。請速來購。

當茲年關。敝公司抱絕大之犧牲。酬答吸我煙之主顧。由臘月十五日起。至卅日止。凡購生生煙一條。贈送新式畫片一張。請君購吸。勿失良機。特此週知。

各大煙店均有代理

上海華成烟公司出品

總經理恒太煙公司謹啓

電話二八八一六番

各地新聞

教育人員赴鳳城參加教育講習會

【撫松】本縣第一校々長史玉衍。第六校教員李永祥。赴鳳城縣。參加教育講習會云。

關東軍南司令官來奉視察各軍
滿日各機關首領咸赴車站歡迎
在車站大和旅館大開洗塵宴會

【奉天】關東軍司令官南次郎大將。近爲巡視各地駐軍。並考查情形起見。於最近期間。次第赴各地視察。迭誌前報。玆悉該司令官。已於本月二十八日午後。乘亞細亞號列車。安抵奉天矣。本市官商各界。事前籌備歡迎。省市兩署。自科長以上。第一軍管區司令部校官以上。警廳齊廳長。及各局長等。並姜法院々長。方商務會長。耿工務會々長等。均前往該驛歡迎。日方歡迎者。爲三毛司令官。土肥原特務機關長。關屋所長等。以上日滿各機關首腦。均在站台內恭候站外警備。由日方守備隊及警察署員負責警戒周備森嚴情況盛極一時。該車准時進站。於日滿雙方盛大歡迎中。該司令官並板垣參謀長等。一行隨員六七人。抵奉驛矣。下車後。與歡迎名首腦一一爲禮。畢事周旋後。即乘車由浪速通經過。至大和旅館休息旋赴日本獨立守備隊視查。至該司令留奉日期。約在三二日內云。

又訊關東軍司令官南次郎大將來奉視查。當日下榻於日站大和旅館。已誌本報。奉市各機關。並各法團等。爲歡宴該司令官。以資洗塵起見。特由市政公署發起。連合官商各界。於當日午後。在大旅館設宴。出席參加歡宴人數約八十餘名和屆時定有一番盛況。

又訊南司令官已定於本日廿九日。在大和旅館設讌。招請奉市日滿各界。俾資酬謝云。

國道局收用民地
規定兩種辦法
貧者給價富者捐助

【奉天】市政公署。現奉省令。爲准新京國道局函開。對於收用民地。向係貧者給價。富者捐助兩種辦法。規定上中。下三等地戶。自舉辦以來。中上等戶。均踴躍捐助。其捐地超過百畝以上者。由該局給獎。並呈請國務院頒布匾額。以示優異。惟年來使用之蒙旗土地。倘有未悉國道建設性質者。擬援照鐵路局完全發價辦法。請領價欵。刻由該局。對於國道公益性質。詳加解釋。分函各省區。請轉飭所屬各市縣知照。市署奉令後刻即佈告。俾衆週知。其佈告云。爲佈告事。案奉省公署奉民土字第一二號訓令。內開。爲令遵事。案准國務院國道局第三五零號公函。內開。逕啓者。案查敝局開辦伊始。曾經呈奉國務院批准。收用民地。暨捐戶給獎。貧戶補償各章則。業經通函抄送。查照轉行。並經敝局歷辦各在案。乃近來蒙旗中間。有未悉前項通案。又因鐵路局有完全發價並提成撥給旗署等情。致起懷疑殊不知國道與鐵路之性質。根本上完全不同。國道乃純屬公益性質。以便利地方人民爲原則。自與鐵路以營利爲目的。路供專用。絕不相同。以故國道用地。係斟酌國力與民力。雙方兼顧規定貧者給價。富者捐助。兩種辦。凡國道佔用人民土地。如地主所有地畝。在十天地以下者。列爲下等戶發給補償費。以示体恤貧寒之意。其地主所有地畝。在十天地以上者。即屬中上等地戶。大都踴躍捐助。由局按地給獎。倘有捐地超過百畝以上者除給特等獎章外。並呈請國務總理大臣。特頒匾額一方。以示優異。此敝局歷經遵章辦理國道用地之經過情形也。查蒙旗領地。散在各省區而各該王公。向有收租之權益在本國土地制度法令。未經制定公佈以前。任何方面。亦未使遽加否認。惟年來建國設國道使用土地。屬於蒙旗利益關係之地畝。所在多有。曾未聞有欲與下等耕戶。所得細微補償費。而提成撥充永久小租之請。良以各王公等。所有土地。遠過於中上戶之全產。而愛國熱誠。自更較中上地戶爲懇摯。今中上兩等地戶。尚且由耕者慨然捐助。而各王公等既號稱大地主。其間一二旗署。欲援鐵路局前例。對國道局發生希冀者。似屬未曾明瞭國道性質。與夫敝局年來所辦各省通案之致玆爲欲使蒙旗瞭然明白國道性質起見。除分函各部各省署轉飭勸喻。并由敝局派員隨時隨地激勸勉勵。曉以斯意。俾期諒解外。相應函請貴省轉令各縣縣長。曉以大義。抛棄細微之小租。而贊襄國道建設之偉業。他年王道蕩平。該蒙旗王公。均留永遠愛國之紀念。誠盛事也。再敝局對於各蒙旗。熱心公益。犧牲小租利權者、自應斟酌情形。特加褒獎。將來擬議彙案。呈請國務院。准予褒揚。以昭激勸。合併附陳。即希望查照轉飭。廣爲宣達。至紉公誼。等因准此除分行外。合行令仰該市。對於所屬蒙旗。詳加曉諭。務使各該王公。明瞭國道性質。與夫國道局年來所辦理情形。據實報候核轉爲要。此令等因奉此。合行佈告居住本市蒙旗王公。一体查照。此佈。

城鄉兩起搶案
匪被驚走馬某損失無多

【奉天】北關警察署。李家園子分所管界。李家園子前胡同。門牌一二號。住戶馬宗明。原籍黑山縣。三區二道溝人氏。遷奉有年。其母李氏。妻賈氏。有弟馬宗清。現充本市木公會會計。年二十一歲。一家數口度日。生活頗能維持。不意於本月廿七日午後六時十五分。晚飯之後。其母李氏。在炕上吸烟之際。突由街門侵入三匪。一匪在外。把門巡風。二匪入內各持手槍進屋後。匪問這是老馬家嗎。家人未及回答。一匪入要屋。將馬宗明拉出。持槍威嚇。逼索財物。當由屋內。搜出國幣二十餘元。當票一張。(價十餘元)金鐲子三個。金手鐲子一個。重二錢。銀手鐲一付。重三兩。尚在繼續搜搶之際。忽有事主之戚友。秦事棟者。前來看視。秦某。將匪驚走。相繼逃竄。及報警赶到時。匪已遠揚無踪云。

沈家被搶報警嚴重搜查

又訊瀋陽縣境。九區皇姑屯警察署界內。三節牌村。住戶沈省三。家道小康。爲匪偵悉。於本月廿七日午後一時許。突來匪人五名。二匪在外把門。三匪入內。均持手槍。向事主沈某逼索財物。結果。搶去皮棉等衣服四十餘件。銀手鐲一付。金手鐲兩枚。金鎦子二付。搶畢。向東逃竄。該管警察署據報後。刻正率警出動。嚴重搜查中云。

警察教練所
招考七期學員

【九台】本縣警務當局。爲造就警材促進知識計。始有繼續招考第七期學員之必要。惟報名日期。定於月之二十日起至二月十九日止。凡有心向學者。盍興乎來。幸勿交臂失之可也。附警局招生廣告列下。

一。宗旨。以增進九台縣警察能力造就初級警察幹部人材爲宗旨。
二。額數。定四十名
三。年齡。二十歲以上三十五歲以下者爲合格。
四。體格。身体强壯志操堅實品行方正身長五尺以上者
五。程度。高小畢業及同等學力者或曾於軍警學校畢業及歷任地方自衛團員者
六。報名。由一月二十日起至二月十九日止
七。試驗。二月十九日即古歷正月十六日午前九點自帶鉛筆或水筆及履歷書保証書各一份(以該地方保長甲長保証即可)
八。科目。作文算術体格檢查口試等々
九。地址九台警務局訓練所教室
十。入所。康德二月念日
十一。待遇。服裝伙食均官備
十二。修業日期爲一個月
十三採用酌量學識經歷以警官分別任用
十四。報名地點本局及各警察署分所及派出所均可
十五。備考。凡投考者均須攜帶行李以備採用免再另取

撲朔迷離之幼孩
生死存亡未能卜
街談巷議莫衷一是

【營口】玉興棧恒記主人尙溢書。原籍關裏。寄居營川。於數年前。不悉何故。與其髮妻脫離關係。遺有男孩一人。俠經友人之撮合。娶埠內老爺廟街。王金堂之女爲繼室。過門後該孩飽受虐待。尙某不特不念父子之情加以愛護。反聽枕邊之言。視此無母之幼子如肉中刺。目中釘。客歲該孩年已十二歲。因受虐待。致罹疾病。經楊醫士爲之診治。曾服藥一劑。言明俟次日再至尙家診脈。及至次日前往。則已不見該幼孩之面。經楊醫詢問。而尙夫妻則言已好。上街玩耍。以好言將醫士辭退。自此而後。如是街談巷議。莫衷一是者。此事宣傳已久。曾經友邦警察署。一度審訊。記者爲愼重計。曾于日前。至玉興棧。面見當事人尙溢書。調察眞像。而尙某初不肯言。繼言此孩並未死亡。仍然存在。記者復問既未死亡。現在何處。以年歲論。正在求學之際。何以不入學校讀書。而尙某答以現在不能說。記者恐其發生誤會。當爲之解釋。曰。外間言此子爲君夫妻斃謀。是以記者前來調察。今君言並未死亡。仍在世間。若言明現在何處。經報紙發表。與君有益甚大。外間之謠言亦能頓息云。惟尙某始終不肯實言。記者觀此情形。當即告退。察此事外間傳說甚久。雖無相當証據。然空洞來風。不爲無因。玆據記者調察所得。以及尙某之言語吞吐。各節觀之。頗多可疑之點。姑誌端末。容訪再誌。

粮米暴漲 貧民叫苦

【朱家坎】本站防近居民。所有田地自去歲遭逢水災後。均被淹沒。是以粮石大見缺乏。入冬以來。粮價即覺增高而實粮之車甚少。至於購買貨物。則又昂貴。故白土山左近居民。有食糠者。有因饑寒而自殺者。實覺聞之酸心。近來粮行益見提高。小麥每石二十六元。元豆每石由十七元漲至十九元。小米每石由三十二元。漲至四十元。一般人民由惶恐之下。均叫苦不已云。

政記輪船公司
召開股東總會

【安東】政記輪船公司。乃係股份有限公司。該公司於每年停航后。即行結算賬目一次。立即召集各股東開總會。以資討論會務籌資報告一切。康德元年度賬目業行結算完畢。玆聞該會刻已擇定二月廿三日。在大連總行召開股東會議一次。刻已通知各股東屆時出席入會。聞本埠各商號任其股東者。均已接到通知。準時出席如會云。

朝陽縣公署地方行政會議詳誌
各區署團長均參與

——續昨 朝陽——

第十一條 家長若察出匪賊强盜及其他之犯人或舉動可疑者潛伏於牌內或出入於牌內時可立刻向牌長報告并可幇助其警戒防禦搜查與逮捕。

第十二條 牌長若接到第十條之第一至第四號或第十一條之報告時可即時報告於保甲自衛團或警察官等但應按其輕重緩急而籌最善之處置

第十三條 家長日常應注意衛生而保持住宅之內外道路及下水等之淸潔

第十四條 牌長應與牌各家長協力保護牌內之道路溝渠及路上樹木或修補其破壞及枯損

第十五條 常應恪守左列之事項

一、應遵守官之命令保長及牌長之訓戒

二、勿誹謗或議毀他人勿揑詞妄告官或保甲牌及自衛團等之職員

第十六條 以甲長及甲內各牌長於春秋二季而開甲之會議但於必要時甲長得開臨時會議以甲長爲議長命議以過半數之贊成而決之但可否同時由議長決定之

第十七條 爲警戒防禦匪賊及水火災等而組織自衛團

第十八條 本甲之自衛團稱爲朝陽縣某保某甲自衛團

第十九條 自衛團置團長及副團長各一人

第二十條 遵照本規約第四條而舉行團長及副團長之選舉

第二十一條 於必要情形之下爲標識團員與自衛團之職員及團員之身分時應於左臂帶另紙樣式(第四號)之臂章

第二十二條 團長可製定團員之勤務方法及招集方法

第二十三條 團長可隨時召集團員而施教育與訓練

第二十四條 團員接到召集命令時應立即集合於指定之地點而聽指揮者之命令

第二十五條 按照每年六月及十二月末之當時團長應照另紙樣式(第五號)製作團員名冊呈於甲長及團員若有變更時應從速報告於甲長及團總

第二十六條 甲內之住民中若有左列各號條案之一者甲長應呈請保長褒獎之

一、當發生風火水災及其他之災害時保護人命或財產及其他顯著之功勞者

二、逮捕匪賊及其他犯人或使之易於逮捕者

三、探知犯人或其他者擾害甲內之公安而得事先遏事件之勃發者

四、先發見人畜之傳染病於預防上有殊勳者

五、舉辦公利其成績卓著者或德行卓絕可作住民之模範者

第廿七條 甲牌及自衛團之職員或團員爲職務殞命或負傷時甲長得向保長呈請弔慰金或恤金

第廿八條 對於犯左列各號規定之一者可稱罪金

一、接受經費之賦課無故不繳納者

二、自衛團員無故而不應召集者

三、有違背本規約之其他行爲者

第二十九條 前條之罰金須得保長之許可由甲長徵收之

第三十條 對於不繳納罰金者以五角折算一日課其服役

第三十一條 本甲之經費定爲各家長之担負甲長賦課徵收之

第三十二條 前條之經費由有若干畝地者及此相當之資產者或有收入之家長徵收之

總務科提議事項

(甲)關於文書股者

一、各署對於呈報案件應一律報縣署不必分報警局因係於警務局方面事項仍分在警務局辦理(匪賊情報亦同)但關於命案除呈報本署外應再按特報々縣前由承審處辦後交警務局

二、關於警務局令辦事件逕復警務局

三、關於警務局或本署飭辦調查事件在呈復文內應詳叙原奉某字某號某令以便分辦

四、對於呈報公文應由署長詳閱再發不得有錯落漏章情事

五、公文用紙應一律用單頁式以昭一律而便歸檔(監獄工廠出售)

六、關於本署飭轉文件不得延置時日致悞要公

七、自衛團呈報事件應報由保長轉報署長轉縣保長呈報文件應報署長轉縣不得紛紛逕報致碍統系

(乙)關於庶務股者

一、警々革補警士宜速隨時報署或逕報警局轉呈來署應歸一律以便攷核

二、各警署宜將所有官員長警按定格式於每月廿五日以前造具花名冊送署勿延

三、各警署官員長警遇有升補宜隨時將像片履歷同報告升補事文送署

四、各署內及所屬各分所所有公物數目宜分別彙造清冊報署備案

五、各署對于飭令查報之件向不准限呈報有碍公務宜如何能期敏速以策進行

六、各警署對於公文用紙宜取一致及報表冊亦應劃一不得參差不齊

七、各署長不得擅離職守非先請准不得來署遇有非常事宜不在此限但即來城即得到縣或警局掛號

八、各警署所有報銷公費單據必須以規定之單式用資一律

鳳城縣最近成立救濟民食委員會

【鳳城】本縣々長董毓基。自到任以來。對於福國利民。諸要政。無不竭力興辦。因之四外股匪已逐漸彌平。鄉民藉得安枕。熟意人患甫將消除。天災又相尋以至。客歲春雨連綿。災情奇重。董氏目睹民艱。節經派員實地調查。玆據詳報兩縣八區內。僅三五八區。尙較差强。其他五區。食粮几已罄盡。約缺十八萬余石之多。如不設法救濟。則老弱難免流離溝壑。少壯者定必挺而走險。故維持地方治安。莫先於維持民食。董氏有見及此。除呈請省方救濟外。復屢次招集紳商法團會議。已於本月二十四日。成立民食救濟委員會。並呈准省署先用積谷費。及省署撥給救濟費。民槍費。共三千餘元。購買食粮。以資接濟。然後再由救濟會。廣爲勸募。以期集腋成裘。救此危難。查鳳城雖係邊縣。而文化頗盛。地方富紳義士。當仁不讓。對於此項義舉。諒必源々而來。玆將救濟委員會組織內容。臚陳於後。

委員長。董縣長。
副委員長海老澤參事官。白商務會長。
監察股王景伯。仝王拂塵。赫明林。康澤溥。
購買股佟農會長。仝趙商會長。薛竹銘。劉錦堂。
文書股吳科長。仝何局長。宋股長。宋科員。
施濟股秦會長。同崔會長。楊局長。赫股長。孫校長。
會計股劉股長。同張右之。
勸募股郭局長。同鄂局長。蔡子蓉。
常務委員張品三。同姚愛三叢幹事。齊輔臣。

王女被母責打
竟輕生自縊

【哈爾濱】道外宣化街三號住戶王惠民。年三十六歲。河北樂亭人。在道裏吉藤洋行充櫃夥。妻張氏。有長女名佃子。年十六歲。素性端莊。姿色頗麗。現正待字閨中。於二十三正午十二時。因做衣服。被其母責打幾下。該女羞憤交加。竟萌短見。不知何時。逕赴廁所投繯自縊。其母張氏初以爲其女赴鄰家串門。後見多時未歸。乃四出尋找終無所獲直至當時下午四時始發現其在廁所自縊。張氏痛悔交集。慟哭不已。當將其女解下。時尙微有呼吸。立即异送國立醫院救治。不料終未治愈。至晚七時。氣絕身死矣云云。

促設商務會
定期選會長

【哈爾套街】查本鎭各商號鑒於事變後。不但商業蕭條。而地方保安經費尤繁。衆商號本王道政治主義。減輕商號担負起見。經公議裁撤商務會。改作地方保安經費。(列如築砲台修卡門備商團等項)遂由各大商號首領。以謀商業進展。迄今年餘。嗣因春夏之間。有欲選舉會長。以專責成者。迭經選舉。終因某種問題。迄今未正式成立。玆因本鎭警察署。昨奉縣令促令。成立商會。以便提倡商業。而資協助。該署王署長。特於本月十七日。召集全鎭商號首領會議。並在大街張貼聲明書。玆將其原文照錄於左。現奉縣長令開。飭將哈爾套街商務會。正式組織成立。並票選會長。即日呈報。等因奉此。玆訂於本月十八日。早十二句鐘。定名列榜。無論大小商號。均有參加選舉資格。屆時必須齊集本署與選。以重其事。勿得故意退縮。致放棄商人應享權利義務爲要除前已逕行通知外。謹再剴切聲明云云。

審巧奇騙犯
歡迎各界旁聽

【鳳城】有那選三者。前服務於教育界。事變後。任某機關偵探。嗣因種々關係。乃被撤差。遂在家賦閑。不意竟在一般日滿鮮浪人連絡。最近又妙想天開。假用指導官名義。向石頭城警察署通函。擬與該地開設花會局。藉以欺騙鄉愚。坐收漁利。誰料竟被縣長查知。當令赫署長來城。審詢再三。始悉假借名義。而那某事機敗露後。竟被拿獲。於日前送縣。是日董縣長爲儆將來計。乃與參事官。楊警局長。各指導官。參加審理。並招請新聞界列席。商民人等。已達千餘人。當時縣長在縣署院內。設備公堂。開始審理。本報(記者)臨時因事牽羈。澁場稍遲。以致未得窺其全豹。深以爲憾焉。玆將那某所供情況。簡略於後。那某受訊之際。非常狡滑。百般狡辯。奈因事實昭章。在縣長震怒之下。乃供認假信係日人山崎所委託。並受報酬云云。縣長審畢退堂。犯人入獄羈押云。

警察隊剿匪獲勝
匪首維運斃命

【鳳城】警察大隊長苗次芬報告。據第二中隊所附唐廣祿中隊長謝恩沈。以下五十名。報告。於二十三日早四時。二在東湯南廬家嶺。(距城東方六十里)與匪首趙維運以下三十名。接仗半小時之久。當場擊斃匪首趙維運。及當差一名。並得獲自來得槍一支。十音槍一支。七九槍二支。我方警士負傷二名。查趙匪投降數次。屢次反叛。此次擊斃。眞所謂天網恢々疏而不漏云云。

警隊剿匪獲勝
陣斃匪首海林拍照報省
悍匪魁程萬山在城落網

【東豐】去歲在五區竄擾之海林鄭國軍。合流匪首百餘名燒殺淫擄。毫無忌憚。前雖屢經軍警痛剿。無如該匪等異常狡猾。相繼逃西竄豐。清原縣界。出沒無常擾亂地方。縣當局對此討伐。殊費苦心。當派騎二中隊。相機堵剿。突於一月十三日。果與該匪等相遇。匪佔山頭拚命反抗。遂由焦文山中隊長。督隊圍山。四面攻擊。鏖戰七小時之久。陣斃匪首海林一名。從匪三名。傷匪無數。得獲大槍二支。手槍一支。警務局長宋錫武聞報。即乘汽車馳抵督剿。以期一網打盡。并將匪首海林拍照報省。我邑治安前途。從此可能樂觀云。

縣城警察一署署長卞文元。近因年關在邇。各防吃緊之際。恐有胡匪强搶之虞。故派便衣偵探數人。各方搜查。於月十八日晚六時許。在本街福豐棧。逮捕匪首程萬山。與潘某等五六名。當帶署審訊。轉送警務局。結果如何容訪再誌。

良民被誣昭雪

【撫順】縣九區管界。瀋道河子村住民。有李德山者。累世良農。從無爲非作歹情事。前曾自資煩灰礦買美國巴古夏(譯音)牡豚一頭。以之與當地古來種牝猪交配。改良猪種增加生產。昨忽有匿名信被誣爲匪等情。幸蒙警局長指導官秘派特務班陳榮久。前往該郵及鄰村。明查暗訪。該民委係良農。純是被誣。毫無不法行爲。隨時取具切結。報告銷案云。

日國光藝術團
來赤現技

【赤峰】日前由承德方面來赤之國光日本藝術團。日昨到赤。駐日滿旅館。此團來赤。共二十餘人。內女角兩名。已藉赤峰頭道街魯班廟地方。業經修理棚牙等均齊備。乃於今日携同音樂散佈傳單在市遊行。當於即日開演。每日早晚兩次。票價有兩種。四角二角者。此外軍人童子各二角。女客三角。表演各種魔術。電學武術等等。頗有可觀。查赤峰地方空前未有之藝術也。以故觀者不絕。頗有圓滿之忠云耳。

屠宰場歸縣署

【赤峰】本邑屠宰場。共二十餘家。宰猪賣肉。對於衛生誠無絲毫講求之處。但滿人習慣。不以爲然。甚有病死生畜。當夏季各家賣肉。均多有臭爛者。常久如是。前數年間。居宰行中頗有利益。惟自滿光復熟。經當命令成立屠宰所。各家宰猪。均須到所內宰殺。而便檢查。不准私自宰殺。恐如前宰殺病猪。或賣不潔之肉。實違衛生之道。但該所成立以來仍歸居行事宜。因此浮衍從事。不能滅除私弊。當局有鑒及此。日昨收歸縣署官辦。以專責成。而重衛生。業經佈告通知。無論居々等。凡關宰殺者。均須到屠宰場。檢查後方在場內宰殺。惟此年關需肉最多。倘盡歸場中宰殺。亦所困難耳。

金融合作社
招募儲欵

【撫順】金融合作社。爲滿洲政府設立。專爲救濟農民金融唯一機關。資本雄厚。根蒂鞏固。信用卓著。手續敏捷。早爲人所共知。該社爲忠心服務農民。保險金融鞏固起見。不但貸與人民欵項。且受付一般人民欵項代爲保管。並予以較比普通銀行之高利。零儲整取。整儲零取。手續簡單。並不麻煩。非但免盜匪水火之患。且可永久保險高利之益云。

紳商爭訟
益熾劇烈

【泰安鎭】本鎭前商會長彭子恒。由去歲任會長伊始。因地方各項公益事宜。與紳農意見不合。發生無味之爭衡。又有一般邪僻小人。從中挑播是非。將已息之衝突。又復激起愈演愈烈。幾濱至現今不可拾之地步。雙方更不自覺。旁觀者。代其可畏。將來法律之束縛。前經克山縣法庭。已審訊數次。紳商之眞象。不難剖斷清白。雖然清白。尙屬爲訟者望穿之切盼。該時應得之罪狀。即得歸一方。將來准結不世之仇。均係爲地方公益。何必如此。今有地方好事者流。某某(姑隱其名)諸氏。甘抱奮勇。挺身加入。願爲雙方調解。請雙方容讓退步。各棄前之私忿。共抱大同主義。是非如何。不必追求。永盟舊好。當時斯覺隔膜。思復將來有莫大之幸福。古云。訟則終兇。又可謂吾人。守身之要。又兼彭某爲人。心直性梗。非斯脅肩謟笑之流。前爲地方各項公益。亦頗居熱心。此次雖執偏見。殊非已意。確係受奸邪之包圍。又被暴徒之輩所架弄。而彭子恒方受此番之挫折。現時追悔。恐噬臍亦無及矣。據視彭某。如夢初醒。雖斯如是恐難反項。正値多位魯仲連。甘願出首。從中調停。實有了解必要。藉水行舟。頗爲屬相宜。倘勸業位甲長等。亦可臨陣止步。不可相逼各代表。其中各有苦衷。倘久受訟累。難免不受其家族埋怨。記者處一中立之地。雙觀清白。萬不可再遲追加。不然兩敗俱傷。爲人寧受當時怨恨之氣。斷不可結再世之仇。請諸君反復思之爲要云。

坤伶賣淫
有傷風化

【五常】本縣梨園五洲戲院。坤伶花衫郭艷秋。郭艷紡姊妹二人。前在濱江北下坎小戲園唱戲爲生。竟向觀客恣意要錢。互相吻摸。怪狀難堪。出身卑賤。不言而知。今秋來五常演劇。復形舊態。妖淫狐媚。筆難形容。招引一般好色之徒。接踵於門。眞有迎酬不暇之勢。繼有洋商經理。及恃有財威者。相井尋香。各懷獨占手段。以麻雀侑酒爲名。實行留宿賣淫。今宵宿旅社。明晚借妓舘房頭。醋海翻瀾。尋毆動武。時有發作。幸未演成命案。常此以往。難免不無殺機再生。負治安之責者。不知有所聞否。

商民紡紗廠
代表晉省

【撫順】奉天紡紗廠股東本縣商民爲數甚多。本日(廿五日)上午十時開會。各商民推定代表。今已聯翩晉省以便報到與議。緣該廠係由官商民股組成。各界股均舉有董事。代行各該股東職權。是以該廠營業狀甚佳。每年均剩有紅利不鮮。惟近年因爲洋紗美棉入口甚多。以致營業收入。每況愈下。利益銳減。不知此次股東代表大會。對此商情。能否議有當相對策。容訪再誌。

消痰止咳一日收功

韋廉士吸入止咳片善治咳嗽傷風一切胸喉疾病已屢有徵茲又有浙江瓜瀝謝寶興木行經理謝君慶文來書云「本年冬初鄙人偶患傷風咳嗽不止未甚注意日益轉劇後知韋廉士吸入止咳片之功乃試用之未一日咳止痰消完全告愈其奏效之神速取用之便利無怪其銷路一日千里也」韋廉士吸入止咳片所以勝於其他咳嗽藥水咳嗽藥丸者以其能直接治療氣道與肺部此氣道肺部即咳嗽傷風一類病症之發源地無論何物不能直接達及只有韋廉士吸入止咳片溶化於口其藥氣能達及之也各藥房皆有出售或向上海江西路四五一號韋廉士醫生藥局函購每大瓶七角五分小瓶六角郵費不取

吉昌木舖
大連奧町 宏濟舞台對過
牌匾家具生熟名漆
壽材
各種壽材廉價出售
電話二•八七二七

感冒咳嗽 小兒咳嗽 肺肋膜咳嗽
せきコデチン
鎮咳祛痰之効果爽快迅速而且甘味故服用容易
各藥店出售
東京 大木合名會社

新世界有聲電影院
陽歷一月廿七日起
加演 大武術
准演十集平陽城
預告 陰歷正月初一日准演有聲片春蠶

大連 中央文具店
浪速町五十九番地 電話二•六五五五番

泰東副葉

泰東小講壇

藝術與肉感

武

沒有一個歌舞團体，不是豎着「發揚藝術」的標幟：而大半的「歌舞」的觀衆，卻又都祇欣賞伊們底肉感的深度，因此，每個稱爲藝術的歌舞團体，常在于犯了「有關風化」的條例下，不可避免地發生了審查，警告以及禁演的阻礙。

關於肉感的歌舞之應否禁止，政府早有決定，毋容饒舌，至於一般自命爲現社會中道德者流，冷潮熱諷着一般歌舞團体，并且盲目地企圖以堂皇的「藝術」兩個字，來針砭歌舞團体的肉感的舞蹈，爲非藝術的表演，對於這，我覺有闡述的必要。

站在某一種的立場上，說肉感的舞蹈爲有礙社會風化而必須禁止的，那是另一問題，至於由藝術的觀點，僅以「肉感」的引誘而批判其爲非藝術，籠統地指摘其表演不正確，那怕是個不很充分的理由。固然，時下一般歌舞團体，或即此番大上海蝴蝶□□，他們的表演，不一定是藝術的，但肉感的舞，也不一定是非藝術的，這裏，實含着一個藝術與肉感的問題，明顯地說，便是藝術與道德的糾紛的關鍵。

如果以佛洛德派的心理學應用到藝術上時，那，我們可以知道藝術活動祇是性慾的表現而已，蓋性慾爲最原始最強烈的本能，但在文明社會裏，使被壓抑在道德的法律的種々的鎖鍊下而成爲潛意識裡的一種「情意綜」了，藝術活動和道德活動，在目的觀點上，雖有共通點的存在，然他們出發的徑，卻顯然的殊異，於是，常々地，一個沒有深刻的藝術的素養的人，當應該站在藝術觀點上來看藝術活動的時候，卻用了站在道德觀點上的態度，

然而，究竟藝術是什麼呢？簡括地回答：廣義的藝術是生活的再現，藝術是使我們對實生活有更清楚的認識，有更澈底的了解，藝術是由實生活而產生，而以實生活爲歸宿，那末，再看什麼是道德：這道德是隨着社會的變動而有不同的觀點的，大概是這樣，我們是不能以其對既成制度之有無妨碍，便決定其是否道德；我們應由生存的觀點上，以判斷其道德價値之有無，所以藝術是指示我們生活的，道德也是肯定生存的，因此，如果一眼看去很不道德的藝術的活動，祇要在這種活動裏面，不是歪曲着實境，不是對生的逃避，不是對生的否定，不是對生的意識的滅亡，那，我們還得認爲這藝術活動是道德的。

總之，藝術活動之道德與否，決不在其題材及表現上，那是另一種批判的根據。

現在，我且離開藝術的觀點，擠出藝術的理論，只提出幾個我所懷疑的問題，以作本篇的結束。

（一）爲什麼美人魚的游泳的表演，沒有人講伊是肉的誘惑？

（二）動運中女學生的大腿，不會有人想到大腿以外的意味嗎？

（三）爲什麼這般舞女不去在運動場或游泳池以示在粉腿玉肩，博一個康健美的女性典型的榮號，向要在這舞場中被人歸視着爲肉感的誘惑者？

年景象

上海市面蕭條

地價慘落房租積欠

商號虧累清理倒閉

【上海通信】上海市面蕭條、已成不可掩飾之顯著事實、以前盛極一時之房地產事業、更以至窮途末路、而房租之高、復使人不能負担、故上海之減低房租團体起而奔走呼號、但一年以來、商店租價固未能稍減分毫、以致此年頭歲尾之時、

清理倒閉　日有所聞、上海市面之崩潰、在二月三日總結帳時、當更有顯著之事實爲之證明也、即以最繁盛之大馬路而論、商店多以積欠房租被控、日前已有四十餘張封條、將發往實貼、而又爲法院收回、非然者、則此大批之封條、實可與大批之召租招貼、相映成趣也、依照此情形、上海市面非亟謀救濟不可、現上海市第一特區市民聯合會根據、滬戰時延期結帳之前例、創議延期一年結帳、對於以前帳目「祇結不付」以期勉渡難關、並對於房租延期支付六個月、現已定於本月廿一日召開各團体代表大會、記論實際施行辦法、至業主方面之情况究竟如何、亦吾人所急欲知者、經記者探悉、有某業主擁有良地價値在一百萬元以上、但照工部局估價委員會現在之估價、僅値五十萬元、現該業主即照工部局估價以七折（即三十五萬元）急售、結果

尚無買主　又某某兩洋行合組之範圍廣而利益厚之某地產公司、在以前、以三百萬元之資本兼吸收外界存欵、購進地皮値三千萬元之鉅、但現在照時値估價、僅二千一百萬元左右、但如欲出售、則最多僅可賣得一千八百萬元、尚未必即有受主、此地價慘跌之一班也、至於新屋之建造、則工部局規定翻造一次、須讓出衖路若干尺、而弄內又須寬大、以通空氣、以致房屋進深日見狹小、例如某座房屋原爲五十間、租價每間五十元、一經翻造、祇敷三十間、故每間非租至八九十元不可、似此成本之不斷增高、實爲減低房租之巨大障碍、但從反面言之、如房屋百間果能租出七八十間、則此房東決

不允減租　分文、但如僅能租去二三十間、則房東又非自動減租以吸引顧客不可、今日之情形、正是空房日多瀰租賃無力之秋、則減租不必有利於業主也、總之、今日市面之凋疲、已達極度、欲加挽回、非業主與商各自收蓬轉舵改變方針不爲功、其商店方面種種浪費之渲染、加重成本之行爲、例如綢場面、廣宣傳、紮電燈牌樓、裝無線電收音機之類、在最初一二家行之、未始不可稍々招徠顧客、若鱗次櫛比、家々如是、業々如是則主顧並未因之而增加、商號成本反已加重、於是不得不提高貨價而顧客翻望々然去之不敢領敎矣、故市聯會發表救濟市面宣言主張商店可合併者合併、可合組營業者合組、並儘量減少此類無謂糜費、未始非消極的應付辦法之一種也、

俚俗叢譚

劍

歌——移風易俗、莫善於樂、那種歌曲、憭於風俗很有關係、可是中國從春秋以後、沒有人肯在歌曲方面、加些功夫、直到現在、雖各學校中、多有唱歌一科、卻多不合時地、不切心性、至于一般農人、漁夫、舟子、販夫、走卒、婦人、孺子所唱的、都是五更調十八摸等淫調、詞既粗陋、意又卑劣、引人作惡則有餘、勸人爲善便說不到、留心世道的、亟應加以訂正、

還有最好笑的一層、在江浙等地、妙齡少女、慣唱孟姜女尋夫歌、不明白的、以爲他們染着自由戀愛風氣、不耐閨房獨宿、借這一闋、聊表「有女懷春」之感、實在口中這樣的唱、心中何曾覺得什麼、這都是教育不普及的緣故、一受了教育、想也不致如此了、

歌本所以表情、情有喜有怒有哀有樂、喜怒哀樂、又同時地心性的不同、分了無數種類觸景生情、因情生意、詞合乎意、才能感發、所以洞庭秋思之曲、一定在洞庭湖中風濤大作時一彈、方可以感及老猿、一味唱那愁人思婦濫調、

哭——人底一生、可以「哭」字了之、生時、自已哭、死時、他人哭、至於女子出嫁時在轎中、又特別多一番哭、在舊時社會中、男女婚嫁、全憑着媒人一張嘴、男家的狀況、男子的情形、在新嫁娘可算得全然不知道、將要過去時候自然心事很大、加以父母兄弟姊妹、以前得朝夕相處、忽然生面別開、心中更有放不下、留不得、去不得、左思右想、繁是心酸、不覺淚涔涔下、這時的哭泣、原是人情之常、可是習俗相傳、新嫁娘不可不哭、每當上轎後、旁人都要聽轎中女郎的哭聲、萬一不哭、就要貽笑鄰家、說甚麼新嫁娘々不知禮節、所以女郎一入轎中、便嗚嗚地哭起來、到了男家出轎以後、看他芳顏、和藹之氣、不改舊昔、愁容固看不出、淚痕也覓不到、還不是形式的哭泣嗎？

罵——村嫗善罵、一不遂意、便像高山落石、砰々磅々、鬧個不了、又如熟讀成語詞典的文學家、搬出成語、連篇累牘、細細聽去、卻有自罵了自、如我們老嫗罵她自已兒子、往往有「雜種羔子」「婊養的」甚或有父伯叔等罵其子姪輩、往往有「王八孫子」等罵料、這不是很奇怪的嗎、可是聽的罵的、都不以奇、眞要令人笑煞、勞動人罵聲更是大了、再加以拍手頓足、來助聲勢、說話的粗俗、固足使人噴飯、形狀的兇惡又足令人戰慄、村嫗罵不了、便要哭、勞動人罵不了、就要打、這也是勞動人與村嫗不同的地方、那讀書人向稱一派斯文、見得不對弄々筆墨、就使人口頭稍々有些罵人說話、總也顧三分体面、可是假托文化運動的連父母生兒子、也要辱他爲「偶然行樂」、這是古今人心不同的地方、不禁有無限感慨、中國家庭教育、不知所云、小兒牙牙學語、便教以罵人說話、無怪社會中間、罵聲不絕哩、

老宣瘋話（十）

老宣

▲在野蠻的古時、教員坐着、「講書」學生站着「聽」、在文明的現在、教員站着「說書」學生坐着「看」、到進化的將來、教員跪着「背書」學生躺着「睡」、因爲愈文明進化、教員的程度愈低、學生的知識愈高、

▲（少年老成）四字、現在被一般人、誤認爲污辱青年人的名詞、其實、是說少年人而有老年人的閱歷、青年人、既有勇氣與毅力、若再有老年人的閱歷與經驗、作事自能少有失敗、我以爲、少年老成四字、正是青年人最好的榮譽、

▲人與其他動物、在幼稚時、他因被一種好奇的心理驅使、最容易不顧前後、而遭受欺騙、陷入苦惱、輕則受傷、重則喪命、我在幼年最喜歡用「夾子」與「拍網」、捕鳥、所得的雀鳥、全是未脫黃嘴的、我問先掌兄「爲甚麼捕不着老鳥」他說「老鳥有閱歷小鳥不聽話、所以被你捕住了」、

▲人若先將「自已」明白透了、世上一切物理人情、無不迎刃而解、若對「自已」還不了然、縱能讀古今的書、觀遍天下的事、也不過是糢々糊糊、得不着實在、世界就如同一本大書、「自已」就是全書的「提要」

▲由書本得來的學識、不是眞學識、由書本得來經驗、不是眞經驗、欲求眞學識眞經驗、須拋開書本、對人情物理、隨時隨地、用心考究、我愈讀書、愈不會爲人、不能作事、從今以後、我不再讀書、我立志先讀「人」、

▲俗語說「活到老、學到老」、可見人生就是「學」只見活着、就得「學」、學到死、也不過是「逃學」、并沒有「畢業」人若自以爲學足了、那是「妄自誇張」若說某人學成了、那是「替人吹牛」若自以爲學識過人、形驕氣傲、那是「靦不知恥」若譏人學識不足、那是「不知自量」、

▲人生就是學做「人」可惜人生短促、費盡心力、朝夕研究、將要入做「人」的門徑、就要變「鬼」了、這眞是一件可憾的事、

▲我自二十歲以後、學問退減、只練成一個頑梗不化、「不肯受騙」的本領、無論人說得天翻地覆、我心自有一定主見、我只肯受婦人女子之騙、然而也是明知故受、男女之性、旣根本不同、男子受女子之騙而爲她們的奴隸、并不可恥、若男子願受男子之騙而爲他們的犧牲、實在可歎、

▲群衆有了幸福、你既是群衆中的一個、你也是個有幸福可享、群衆遭了禍害、你既是群衆中的一個、你也必有禍害難逃、天下人全有連帶的關係、一國擾亂、天下不安、只看中國的軍閥、他們僅圖營私肥已、苦害人民、因而民窮國亂、全國之中、找不出一個安寧之所、他們也因此東奔西逃、求庇於外人保護之下、而成了喪家之狗、

翠微峯軼事

被匪困陷經過情形　民衆拒匪備極悲壯

【漢口通信】赤匪在江西盤踞了幾年、其間不知演過多少喜劇、悲劇、慘劇這裏面最悲壯熱烈、可歌可泣、富於劇意的恐怕要算翠微峯底一幕了！記者有個朋友、剛從寧都參加三路軍的追悼會後、過漢入川、談起這歷史上有名勝蹟陷落匪區的經過、眞是有聲有色、因此不厭明日黃花、把牠記下、或者可以在剿匪軼聞中補一頁罷、

翠微峰在寧都西十餘里、爲清初易堂九子講學的地方、山勢高峻、有幾處非用垂繩不能上去峰上平坦、有田百餘畝、居民男女老幼約六七百人、平日植穀種菜、男耕女織、可以自給、因此風俗樸實、與世不相往來、另成一個桃源樂境、村民中有壯丁二百多、也備有四五十支槍、以防盜賊、有的附近鬧土匪時、山下的居民、也多到山上避難、在寧都人看來、翠微峰也不異洋場十里中的租界了、

二十年的上半年、寧都爲赤匪攻陷、翠微峰上得到這個信息、便連夜在附近購買米糧茶鹽之類、幾天之內、用繩索牽運上去的米、有四百多包、一面編制壯丁、以爲自衛、後來赤匪把寧都四圍數百里內統統佔了、而這小小地翠微峰、因爲形勢險要、反無法可以攻下、以後赤匪變更方法、把這山的四周多圍住了、斷絕山上的供給、山上的壯丁多從事於自衛、不能耕種、屯積的糧食、一天一天少下去、因此便慢慢地起了恐慌、直到二十一年秋天、有一部分壯丁實在餓得不得了、天天盼望外面來救、也漸々成了泡影、因此一個兩個多溜下山來、向赤匪投誠覓食、其中老弱的和婦女們、則仍舊在山上掙扎、到這一年（廿一年）的十二月裏山上老幼婦孺四百餘人差不多全餓死了、後來赤匪見山上毫無動靜、便壯着胆跑上山去、但見滿處都是死屍、有許多還手裏握着槍、在要隘伏着、足見生前在饑冷中奮鬥的慘况、後來赤匪把死屍掩了一些、便不再有人上去、直到這次寧都克復了、官軍派人上去清理還不少見多骸骨和遺蹟從此這人傑地靈的翠微峰便不再爲人稱道是世外的桃源了、

本刊徵求

「鄉間迷信風俗」

每一國家之迷信風俗、大都流行於鄉間、因窮鄉間民衆少受教育、思想簡單、故所作所行各事、鮮不爲迷信關念所拘、故久而久之、鄉間之各種迷信風俗、已成爲一牢不可破之習慣、尤其我滿洲國、鄉間所流行之迷信風俗、紙不勝書、但此種迷信風俗、因地而異、一處有一處之迷信、此處有者、彼處無之、彼處有者此處無之、故本報有見及此、特出重金徵求鄉間迷信風俗之記事文、請諸君不吝珠玉源々見惠爲盼、徵求之範圍、限於鄉間所流行之迷信、如喪喜事時之各種迷信、新年時之各種迷信……其範圍甚廣、凡屬流行於鄉間之迷信者、皆在歡迎之列、玆特將規例列下、

規例

一、凡屬流行於鄉間之迷信風俗、不拘何種文体及字數多寡皆所歡迎、

二、每一種迷信、若能用故事体裁寫成短篇文更佳、否則每一投者、若知迷信風俗甚多、用分列式寫成、下註簡單說明亦可、

三、每一種迷信流行於何處、其地名務請註明、

四、來稿請用水筆與鋼筆繕寫、勿用鉛筆與橫寫、

五、每人投多寡不限、二月二十日截止、

六、取錄與否槪不退還、請勿附郵票、

七、一經取錄酬資從優、

八、來稿請寄「本社編輯部泰東副葉部收」

書法驗命

有競

外國書法驗命、有沙利文介紹之餅乾預言家、正是信不信由你、我來談々中國之書法驗命、書從手出、故手相、與命有關、談命者所不廢也、予友某君、每見北里中人、必自言曰、我識相、請以手來、于是無大無小的先生、均請一言、某君一一驗畢、笑而曰、好手、其人去、友曰、雖得好手、余問之、則曰、人之手、女手不宜似男、男手更不能似女、一也、手有五指、第四指不能過短、若能過節、（指橫折線而言、）與中指相埒更佳、結果北里中人、多不中節者、友曰、此苦命也、又聞之前輩曰、有某先生、與某童之手而言曰、取刀來、吾當斷其指、童子駭極而哭、先生曰、好手、吾豈忍斷之哉、又言、書法不問作何體、必中含厚潤、乃主壽、否則才子、非壽相也、所言多實驗、每于友輩之先死者証之百不爽一、然則書法驗命、亦常識之至有趣者也、因述及之、

小本生意經

麟

如何裝點門面櫃台招牌以及貨架等、都要點綴得出色、這在小本商店、可作廣告用的、最好能用的紙盒、如香烟盒、肥皂盒等、堆在貨架上面、使顧客進店、發出「貨積如山」的感想、其實小商店的貨物是並不多的、

別浪費一個錢、經營小商業最易犯的毛病是浪費、因爲在櫃台裏面、滿眼都是錢、而且滿街都是商品、化錢是很便當的、不知多化一塊錢、就少一塊錢的資本、還少幾毛錢的利息、小處不謹愼、就能惹出倒店的大禍來、所以開小商店的、最好連一個冤錢、一個閒錢、也不要亂化、環境上如沒有變更營業是會好的、

怎樣販賣貨物、販貨物要因時因地因人、隨機應變、要先賣出、後買入勿多留存貨、最好託人介紹、或自已去與某作坊某公司定下合同、還樣、可以先提貨物、後付錢、（或先付半價三分之一）因爲借他人資本經營商業實是最便利的辦法、但爲防意外起見、也不要賒貨太多、

梅蘭芳赴俄

認爲文化界重大事項

俄將派專輪到滬迎接

【莫斯科電】蘇俄定下月中旬派輪赴滬、迎梅蘭芳一行來俄、顏大使屆時或將搭該輪返任、記者訪此間著名劇家邁雅荷德、據談、彼認梅氏此行、爲本季中最重要之文化事項、蘇聯戲劇家均認中國舞臺爲純粹戲劇藝術的最佳典型云、另據此間觀察者意見、中蘇文化之溝通、將爲兩國間未來經濟政治友好關係之先導云、

【南京電】蘇俄大使館參贊鄂山薩二十二日訪褚民誼、詢問梅蘭芳準備啓程情形、

程硯秋劇團

封箱兩佳劇

硃痕記春閨夢

黃災賑務會贈送匾盾

【北平通訊】程硯秋原定十五日演琴挑、及法門寺、十六日演硃痕記、嗣應某團体特煩、改定十六日晚演硃痕記、十七日晚演春閨夢、

硃痕記之趙錦棠、深明禮義廉恥、故能賢孝貞節、全劇意旨、重在闡明天道、福善禍淫之義、有功世道人心、硯秋飾錦棠、唱做繁重精妙、某戲劇專家謂其討飯團圓一場之身段做工、爲空前傑作實爲公論、春閨夢已響滿平津、全重唱做表情、以夢爲全劇精華、硯秋演來絲々入扣、喜嗔癡長、曲盡其妙、得遊園驚夢之精華、吸現代西洋舞之神韻、扮相既佳、做尤細膩、洵屬珠聯璧合、此次對於意義、服裝、布景、燈光、音樂等、益加改善、其他藝員表演更較純熟、茲演賑濟黃災義務劇、黃災賑務會除開銷外、淨得八千餘元、因贈硯秋匾額一方、由朱慶瀾題「當仁不讓」四字、又贈「見義勇爲」銀盾一座、昨由

歷史研究法（二十）

何炳松

應讀何境、此係學識問題、初無一成標準、大抵推理能力、雖可培養而成、然不能因有神思、遂可恃才不學如能「考據詳明如漢儒、而未嘗墨守舊文、而不求夫心之安、辨析精微如宋儒、而未嘗空執虛理、而不核夫事之實、」（汪廷珍崔東璧遺書序）其庶幾乎、

司馬光之資治通鑑、凡十六代、勒成二百九十六卷、凡「明君良臣、切摩治道、議論之精語、德刑之善制、天人相與之際、休咎應証之原、威福盛衰之本、規模利害之效、良將之方畧、循吏之條敎、斷之以邪正、要之於治忽、辭令淵厚之体、箴諫深切之義、良謂備矣」其宗旨在於明得失之迹、存王道之正、一氣呵成、始終貫澈、其能成吾國史學名著者即在於此、

又如崔東璧之考信錄、「上探洙泗之遺蹟、下溯豐岐迄洒水、中間書卦及詩篇、政典皇々書與禮、道有孔孟不知餘、學無漢宋唯其是、百家傳說質諸經、不經不經斷以理」其宗要在於翻百家之妄、存列聖之眞、其他如馬班陳氏、各有家、故能千古不刊、至今傳誦、

凡此皆不朽之作也、學者如欲潛心學問、饒夫前修、未見古人絕業、不可復紹也、然則歷史名著、必具別裁、歷史所以被視爲文學、及文人所以敢於作史、其理由或即在此、唯學者須知此種名著之所以不朽、仍在其能以考証之功力爲根基、若徒持義理而疏於徵實、不具始末而徒騖文辭、則射覆之學、鞶帨之文、雖極精能、其無當於日用也審矣、

雖然、詮釋往事、使覽者怳然見義於事文間、尙未爲足也、著者尙須能自審其著作、斷其是否貫通、使讀者得相悅以解之愉快、當著述之際、「吮殘墨而凝神、獨禿毫而忘倦、時復默坐而翫之、緩步而繹之、仰眠牀上而尋其曲折、忽然有得、躍起書之、鳥入雲、魚縱淵、不足喻其疾也、」（王鳴盛十七史商榷序）迨著作幾事之後、宜再束之高閣、期於相忘、然後再取而讀之、指瑕索瘢、重加點竄、則欠缺難明之點、必能昭然在目、再三稿、不厭其煩、或多述詳情、或更加詮釋、總期本末具備、各事關聯而後已、著作此、庶幾近焉、

古人名著、多具精神、學者有志貽厥後來、正應仰範前哲、唯模擬之道、得失有殊、上者貌異心同、上者貌同心異、學者讀書、應「取其道術相會、義理元同、若斯而已、蓋必別具隻眼、方能千古不刊、徒以事效顰、寧有一顧價値、古之作者、不同休同工、語無相襲、斷自成一家言耳、故曰：「天行健、君子以自强不息」也

學者所當致意者、不僅一貫精神已也、須知著作歷史之際、不可信手拈來、即當妙諦、必須精心考証、方可成書、務使讀者恍然於考証之是否經意、事迹之是否有徵、凡是形涉、事迹附會、含毫若斷說凡無憑者、均應著其所疑、以待後人之別擇、故著作之道、實緩而難行者也、

武斷極易愼言最難、蓋愼言之道、貴能積纖得衷、修短合度「增之一分則太長、減之一分則太短、着粉則太白、掩朱則太赤、」火候純靑、原非易事、故一旦新証發見、或須編排、至再至三、愼之又愼、具有此種苦心、方得稱爲學者、總之、學者一已之私、折衷群說、稍有出入、千里毫釐、後人年遠世湮、無由別其眞僞、「若輕率武斷、漫不輕心、豈特厚誣將來、亦且有慚良史矣、史文極則、須能與史証相符、虛實是非、務使恰如其分、如事跡已有二人以上之暗合、休偏於一方、則宜用「或」「如衆說紛紜、難衷一是、眞確無疑、則着書其事可也、殆」等字以示近眞未定之意、如僅有孤証、則引其立言之人、若古人又述古人之言、則兩引之、不可襲爲已說、務使覽者一望而知其所憑者、僅一人之處、之紀載而已、再如事出傳聞、無從証實、則應曰「相傳此事如何如何、」以示其難信、凡此所擧、不過大端、而史家出言之宜審愼周詳、即此已可見其梗槪、不然、鄰捐實事、枉飾虛言、而欲刊勒成家、彌綸一代、豈不南轅而北轍哉！

是故優美之史文、僅能出諸精通史料長於考証及胸有全題者之手、一言一語、均當與所憑之史料表裏相符、史文與文學之不同、即在於此、而且史家爲徵實起見、不能不常引成文、而文學之士、則每喜貿易更張、反失本意、學者如能多用成文、藉明眞確、紀述貴於「宛肖」、言詞不必輕生、則於著作之道、思過半矣、總之叙述史事、以能利用成文爲上、蓋撮要轉述、決不能存原料之眞、而割裂剪截、尤難免有斷章

夫史學名著、當然非純由聯綴原文而成、成文之孰輕、應多應寡、均當匠心獨運、加以別裁、苟於事實有關、即胥吏文移、亦在所必錄、否則雖班楊述作、亦在所必刪、不尙文辭、期明事實、蓋歷史與文學之區別、非此不明、史與史料之關係、非此不密也、

史貴徵實、不尙浮談、徵實之道、除引用成文之外、並有自注之一途、疏漏之防、不嫌太密、歷史若無憑藉、將如性命之空談、史家欲顯精能、莫標明其來歷、蓋「文史之籍、日以繁滋、一編刊定、則徵材所取之書、不數十年嘗失亡其十之五六、使自注之例得行、則因援引所及、而得存先世藏書之大槪、因以校正藝文著錄之得失、是亦史法之一助也、且人心日漓、風氣日變、缺文之義不聞、而附會之習且愈出而愈工焉、在官修書、惟冀塞責、私門著述、苟飾浮名、或剽竊成書、或因陋就簡、使其術稍黠、皆可愚一時之耳目、而著作之道益衰、誠得自注以標所去取、則見聞之廣狹、功力之疏密、心術之誠僞、灼然可見於開卷之頃、而風氣可以漸復於質古、是又爲益之尤大者也、」（章學誠文史通義史注）、

注脚種類可分爲三、一爲卷數頁數之註明、以表史材之所在、一爲成文之抄錄、以明史文之有憑、一爲證據之討論、以見決斷之謹愼、大抵三類之中、以第三類注脚爲最少、而且最難、

第一類之注脚、僅述卷頁數目、驟視似易、其實甚難、此類注脚、一方可以明創輯者取材所自、一方可以便讀者翻閱原書、以斷定著者所述之是否正確、若謹說明卷頁之數、則每因版本不同、無從翻閱故版本多者、並應說明何人刊印何家所藏、以免讀者之遍尋無着、有時所據原本、或係手稿、則不特何家珍本、應加說明、即原書外形、亦應詳及、蓋註明參考、不厭求詳、總期讀者苟欲翻看、開卷即得、且著者研究之餘、易爲存錄、他人翻檢、力費心勞、又何不稍費擧手之勞、爲讀者謀省時利益、世之學者、每有羅列書名、不提卷頁、徒示淵博、無益存參、縱存心或不欺人、然其無當於日用也則甚明矣、總之此種注脚之本旨、在使讀者之檢查、故以明確爲貴、欲求明確、非有謹愼持久之功不能、學者欲示其博聞、應在著作上刻意經營、使讀者恍然有以見其用心於行間存褒、若徒列書目以自而欺面炫人、則雖充棟汗牛、亦適足以形其淺陋而已矣、

第二類之注脚、既包成文、亦明出處、其目的在使讀者得以親覽原文、藉知著者所述之是否確當、既引原文、當以存眞爲上、不應割裂剪裁、原文字句、均應依樣照抄、絲毫不苟、不然、則讀者所得、仍是他人之言、不知眞面所在至於何時可引原文初無一成標準、大抵手抄眞本、爲常人所不易獲見之書、則採錄成文、藉廣聞見、或著作之本文太簡、讀者不易灼見著者、命意之所在、則亦應詳注原文、以爲領會之助、如原文係外國文字、則何時應加翻譯、何時應引原文、亦初無定則、如意在表明史料眞相、則應錄原文、當文之意不能絕對確定時、尤宜如此、如能將成文參入著作之中、不另附諸注內、最爲得計、學者宜知、

每星期三、五出版 第一九〇期

(歡迎短篇作品)

雨夜

蘇盧

瀟瀟的狂雨——
落在階前槐葉的枯軀！
隱約地聽着宅們幽訴悔啼！
隱約地風姨把同情曲兒奏起！
一拍一拍地蕩在病人心裏——
× × ×
嘔歌不住的夜鶯、顯聽到病人的呻吟？！
——遲緩底細語——
屏息着粗喉冒着晚間冷風冷氣！……
似乎他要聽滿了耳鼓那時才飛去？！
× × ×
細語慢吟狂曲？
不絕地在病人口中連續！
聽乏了夜鶯底精神？
站乏了夜鶯底細腿？
「砰」地一聲落地！
驚醒了他自己的迷夢！
「呵！身臨險境我該歸去」這樣地自語、
一九三四、夏於西豐、

秋晨

中村武羅夫著
楓村試譯

「死願死在秋、看晨露未乾的變遷、人也老是這樣不頓着的興趣」、這是尾崎紅葉辭世、這是人間第一可悲的事、除的文句、有島□郎的死是在六月裏、當他未死之前、向着他感情好的婦人說、上帝再能使我過去一秋死也甘心了！他深々的嘆息着、我想不但是有島武郎和紅葉、就在文八的隊伍裏愛「秋」的人參的很吧！我渺小的我、也是愛「秋」的一個、四季的變遷各都有各的趣味、若是這世界眞的要沒春夏秋冬的移變、我們的生活將無怎樣的單調無味呢？然而四季人以外的動物看那雪月也許感覺不出甚麼趣味、然而望月看花各都有動人的情趣、這不是唯獨人可以享受嗎？春夏秋冬各都有各的情趣、愛宅的人也當然不一、四季的循還到了秋是我唯一的快樂季節、過去了二百十日二百廿日的荒模樣時期、就在秋分的前後的秋日霖雨止住了後、天眞的晴起來了所說的秋日和也到人間了！清晨睡醒了的以後就會聽到百舌鳥放出宅啼曉的歌聲、很尖銳的打進了耳鼓、宅的鳴聲簡直可衝破了蔚藍的天空、眞是强而有力的鳴聲、開々了雨後的窗一輪黃金色的秋日朝陽、絢麗的光芒粲然然流進了我斗室書齋、嗅着桂花如傳美的秋菊的香氣、清晨的微風在蕩漾着大地的一切……眞有覺不出的愉快、來在秋晨欣々愉快的空氣裏、愈覺着人生的前途有無限的幸福、

一九三四、十二、十二、
翻譯之一 於豐河畔

風夕

楓

年末的嚴寒、常表示些已經深冬了、日來的積雪、被一陣一陣冷風捲過、有的地方露了一些陸地、有的被堆成小山了、故歷望日的前後吧！時圓而未的月亮、高掛在萬里無雲的長空、映着地上的雪、作銀白色、月到中秋分外明、的俗語、看來也不盡言呢、此時的月色、眞的、慈人起了多少離感！雖然才六點半鐘但是疏落在荒原的小學校、再也看不到一個先生或學生、都尋他們的好夢去了、往返遠去的車、還沒開呢、素日被艷稱一時的女生、徘徊所謂校牆二尺多高的鐵絲欄杆外、負有藝術化的身段、時髦的蓬鬆短髮、在月色朦朧之中、使人在遠處一看、很有些畫意、來回的踱着、大蓋是等車吧！

破除了一切沉寂、在黑暗的教室中、又走出來一個男生、在招手向有些畫意的方面走來、兩個人漸漸的近、近接觸著了、颼々的北風、吹的他們似不要命的向黑暗無人的教室跑去、極小的窗々的鬧門聲、在覈風蕭蕭……

萬古常新的明月、長藹在冰大裏、洮南行的火車進站了、上下乘客的擾攘、從車員的來往奔忙、熱鬧得烏煙瘴氣、常常吐水的水櫃子很高傲的立在機關區之旁、睜開西個銅鈴般的眼睛、……雙面的電燈……作極遠的視線、好像在視察人們的善惡、怒吼不住的北風送來了一些聲響、大概是一般小學生、和先生要排演新劇、由外面到教室裏來吧！千鈞一髮的時間到了、和正在……許多雙眼睛在推門向裏看、他們倆的自由、他們倆的情戀、都暴露在衆觀之下！……不羞！小學生的群攻的聲調中、他倆都垂了頭、無無容了！嗳！十幾歲的孩子、就講戀愛教育啊！太罪過了！……

各方行的車都開走了、再也聽不見旅客的雜還聲！：一切都寂然了！明月照滿人間、寒風吹得枯枝沙々作響、小馬路上走着負有畫意的T、漸遠……漸遠……終于看不見了、

——楓於塞上——

夢中

怒濤

夜黑漆似的夜、
包圍着我這細長的身軀、
看——：
陣大的風來吻、
摸在我們目前！
蒼綠的柳葉兒、
遮蔽了天空、
使我見不着青的天、
見不着燦爛的星兒、
更見不着明月皎々、
—晨於案上—

田野的秋

塞音

是哭泣是怒號？
風吹起秋葉飄々！
夕陽淡々地洒下、
淡光中幾片秋葉脫掉！
△ △ △
我鬱々地慢步荒郊、
荒郊的景象呵淒楚我的心擠！
抱着辛苦影子的幾個老農、
持着鐮傢着背工作田野遙々、
△ △ △
「今年的年頭糟了、糟了、
你看這穀穗是多麼的小」？
嘿——還比前央田收穫的好、」
又一個細辯着道：
△ △ △
哄々一群喜鵲飛起、
颼颼々幾隻山鷄潛逃、
老農們泣淚在田禾、
淡々的秋光中幾片秋葉脫掉、
——舊作——

憶

—寄山左涙人—
霧島

天上星兒笑、
地下鳳兒鬧、
彎彎明月、
冷情淒照——
花謝葉落、
人兒心焦……
× ×
徬徨！
惆悵！
別離的故友呀！
天涯地角、
生靈滔滔、
× ×
柳依々、
波渺々、
婉轉引人悲慟的靜聲、
和友人一齊飄渺、
——一、二、志諾於D埠

女兒自鄉來

富夢魂

女兒是自故鄉來、
花衣帶着一點故鄉風味！
我問他、幾時到的人間？
搖頭不滿一歲、
× × ×
來我身旁讓我親個嘴、
小唇一動怪迎人、
像春草有未□之菊蔚！
小東西、六個月的玩意、
× × ×
照着鏡打量做父親、
伊在旁送來一個淺的笑！
皮鼓的一打一敲——
擠些孩子的亂調、
× × ×
走前路尊着追逐者、
過些長的害夜、
待女兒的心性結實了——
可已衰老斷□我之白髮、

街頭

秀雲

呼々的北風、不息的吹着、黯淡的天空、佈滿了烏漆漆的黑雲還、時候濕暾的太陽姐々躲在黑雲的深處、有時探頭探腦的從黑雲縫間、露出一線的金光、好似表示她任意參觀大地的一切！一會兒、黑雲漸々濃厚了！寒風也越加勁的狂吼起來！剎那間片々的白雪、蝴蝶似的飛滿了宇宙、馬路兩旁的花草、被那寒風冷雪的摧殘、已經宣佈壽命終了！油綠的楊柳、也叫那猛烈的狂風、和嚴冷的冰雪、慘殺的淨光了！只有那枯槁的樹幹、還在大雪紛紛中聳然立着！不過是草木無情、不然！有多麼淒涼啊！

馬路上來往的行人、走的腳步聲、曉吱、曉吱……的亂響！這個當兒、我也正在踏着亮而滑的雪地、往前匆々的奔走、淒慘的悲聲、遠遠的傳入耳鼓、我被好奇心的驅使、隨聲尋去、看見那邊一個白髮蒼々六十多歲的老媼、身上的衣服、襤褸不堪！並且四肢殘疾、不能站立、將背伏在地上、蠕蠕的向前走去、凍的不住的戰抖、躺在冰大雪地上、口裏一聲一聲的喊着：「慘好的老爺太太們、慈悲吧！我一天也沒吃飯啦」她悲慘的面孔、帶着十條的淚痕！熙熙攘攘的行人、把個老媼圍的水洩不通、似乎得着奇怪的熱鬧了！然而不肯周濟她一文錢、故意嘲笑她好路的難看！咳！人類也未免太慘酷了！

我走到近前、問她還有什麼人？她含淚的說：「我的丈夫早年死去、兒子在二年以前、被萬惡的胡匪打死了、我也被胡匪打的成了殘廢人、家裏沒有產業、一個廢人、不能謀生、沒法就得白天滿街討飯、夜晚宿在破廟裏、眞苦極了！」我聽到這裏、心裏深處、很覺酸痛！順手掏出兩毛錢來給她、錢倒不多、不過表示可憐她的意思罷了！

在我回校後、獨自坐在教員室內、追憶起老媼的孤苦慘狀、心中十分的難過！不由的又詛咒上帝的薄情！哎！上帝啊！茫茫人類、既然都是您的嬌子、爲何不嬌她愛她呢？反來使她受盡人間的痛苦、使她度那苦海無邊的生活！上帝啊！難道您也是金錢眼勢力心嗎？不然？窮人喊破了喉嚨、您仍然不睬！那狼心毒辣的人們、用詭詐手段、慘暴的行爲、得來的金錢、在這冷凄的冬日、擁爐圍坐、吃美味、穿綢緞、任意歡樂、享盡世間無上的幸福、這伐您卻不責罰他、反而助他達到慾望、哎！上帝啊！您眞和窮人作對呀！

老媼的模型、深々印入我的腦海、思想起來、心中總是忐忑不寧！

一九三五、一、五、深夜 脫稿於磐石女校、

一個奇怪的人

墨人

他拖着一個鐵鏈、
好似他的生命、
捏住了兩端、
皺着沉思的眉頭、
一步一步量着前程、
× × ×
靜々一片幽僻的海原、
好似他已瞭然了人生！
仰起來顏面、
朝天微笑！——
但又！異樣忽顯、
× × ×
他濁下了腰節、
抬起一塊石片、
背上牢節鐵鏈、
側耳細聽輕擊的錚然、
× × ×
他默々頷首賞讚、
人生有這些優美！
有這些自然！——
啊、韻調又復變換、
× × ×
他含着眼淚、
哀聲長嘆！
不知人生裏還雜着這許多啼酸
還雜着這許多寒味！
× × ×
他冷然投去石片、
幽靜的海面、
水花忽連跳起一閃——
這人生完結、
× × ×
他搖曳了生命鐵鏈、
喊住奔走的行影、
朋友看！人生、
喜樂！悲哀！完結！
× × ×
行人朝他面復冷笑、
似說、怪人！
你又在詛咒？
你又在侮辱？
× × ×
我們要奪你生命的鐵鏈、
他好像受了最重的警告、
緊握住生命的鐵鏈、
向後縮退了幾步、
忽然流出悲情的熱淚、
唉啊、朋友、
辜負了我的渴心、
一九三四、一二、六離下

徘徊在十字街頭

明時作吼代投

百劫之餘的靈海、
那能潮汐？
人間被棄的殘骸、
豈知寒暖！
況！
前途茫茫、
歸路渺々、
坎坷的道上、
難以坦然前進、
還使我不能、不能不徘徊在什字街頭、
一九三二於東豐五師

游戲方法不一 需要康健則同

兒童天性好玩然游戲種類不一有好球者有好游泳者各隨其性情所適如常給與兒童以司各脫乳白魚肝油非但能恢復其已失之體力且能造成其康健活潑之身骨

華北總經理 英商卜內門洋鹼有限公司

各大藥房均有出售

一日之計在於晨

語云一日之計在于晨苟晨興而覺舌苔口苦神倦頭一則暈日之事廢矣凡遇此種情形毋庸失望只須今晚吞服清導丸數粒使胃腸潔淨肝胆調和翌日自然輕靈爽適無往不利矣

廣西蓬埠拱陽門鴻茂號楊君啓桐來書云「鄙人每日晨起輒覺頭昏神疲後臨睡吞服清導丸一兩顆連服數晚晨起便覺精神清爽頭昏不作起有定時誠護身至寶也」

清導丸導滯平肝性和効大粒小功宏如尊處無從購買此丸可向上海江西路四五一號韋廉士藥局函購每瓶七角六瓶三元五角郵費不取一切信件可由奉天和記洋行轉上海韋廉士醫生藥局

橫濱正金銀行大連支店

大連市大山通一番
電話代表番號二六一番
宿直專用二六〇一五番
振替貯金番號大連二二番

資本金 壹億圓（全額收足）
公積金 壹億貳千二百七十五萬圓
營業總目 諸存欵 放欵 折扣 內外匯兌 信用狀之發行其他一般銀行業務

本支店出張所

橫濱（本店）、東京、東京丸之內、名古屋、大阪、神戶、門司、長崎、青島、天津、北平、漢口、上海、香港、廣東、營口、奉天、新京、哈爾濱、新嘉坡、萬貞、加爾各答、孟買、加拉知、馬尼拉、蘇拉巴雅（泗水）、斯馬蘭、巴達比亞、西拉隱、倫敦、巴里、羅漢堡、柏林、亞歷山大、布哇、舊金山、斯安鐵魯斯、西特里、紐育、里約鐵加內盧、

二星期後 體量增重

第威德補腎丸 為生命基礎之健康保障

能使瘦弱者轉爲強壯如每日服之二星期後即能見其神效治風濕背痛腰酸等病症見效尤速

各大藥房均有出售

協和會代表 晉京參加協議會 完成重大使命
今日在商會報告此行經過

【凌源】本縣滿洲國協和會凌源辦事處自新主事原澤氏及處員張翰青二先生來凌。二月之間。已成立分會七處。協和之前途。已有長足之進展。然本縣協和會成功如此之速。不能不歸功于。二君熱烈倡導之力。以前種々。業誌本報。無須贅言。于康德元年十二月由凌源奉到承德協和會地方事務局指令。擬定正十四五兩日。在承德舉行地方聯合協議會。催派代表參加。經凌源辦事處。通知各分會。開會選舉代表人員。經衆推定農務會分長王其昌。道善分會長楊學成。商工分會員趙善治。三區分會林基正。四區分會宋卿黎等五名爲凌源代表。由原澤主事率導晉省屆期出席。於一月十四十五六三日間。在承德地方事務局議室。正式開幕。計到本會之代表。有朝陽。赤峰。凌源。三辦事處。並其他各縣共廿八名。省會則有日滿軍政各機關。如憲兵隊特務機關稅務監督署。承德稅關署。總省公署。民政廳。警務廳。財務廳。實業廳。財政廳。各廳關均行參加。原定議會期間爲十四・五兩日。因各縣分會提案過多。臨時改十四日爲預備會特組織臨時審查委員會。本縣楊。王。兩代表被推爲審查委員。將各縣分會之提案。歸該會審查歸件。始得提出本會討論。因之會議期間照原定延長一日。至十六日閉幕。但此次協會結果非常良好。各縣分會亦有很大收獲。本縣辦事處原澤主事及各位代表于衆人仰望中乃于十八日回凌。稍事休息。昨日發出通告。擬定今日(廿二)午前十一時在商務會。各代表報告會議經過。屆時各分會々員等均各到會。約一百餘人。首由原澤主事致詞及報告協會大体。繼由王農務分會長。楊道善分會長報告細目。玆將報告內容詳錄于後。

各縣分會提案之種別共分五大項目。

(一)關于行政事項　提案八種共三四件。

(二)關于治安事項　提案四種共一四件。

(三)關于經濟事項　提案二種共　三件。

(四)關于社會事項　提案兩種共八件。

(五)關于協和分會事項提案兩種共一〇件。

于十五日正式開會公選正副議長正爲館平泉縣長劉瑞麟副尹錫三開始討論各項議案。

(甲)行政問題　一。關於稅制請求之件。提案文九件多數爲請求減輕地方捐者。兼有國境輸分。出產輸出。外貨輸入關稅請求問題。以上問題均經。稅務稅關兩當局可決可否立即答復。二。關於教育問題提案共九件。內有凌源完全小學校宋校長。提案請增日語課程之件。兼劉教育分會長請求恢復凌源中學之件。業蒙文教當局採納主張但須轉部查核實現之期尚須需相當時日。三。土地問題之件。提案四件。不過因國道占地請求發價事項。據當局業經明白曉示。因國道乃人民之便利。實非營利機關。不能發價。飛行場占地(尚可商酌)四。專賣問題。(已完全經當局圓滿答覆)五。物價統治問題。六。集團部落之件。均蒙採納。七。交通事件。係頭溝分會請求開通該處有山標一處。(此議打消)八。大閣鎮提議地方自治改良案件此爲空想不成議案(打消)

(乙)治安問題　一。請求武器借用。延緩官受武器期間等提案九件。然均未如願。二。請求保甲制借用武器提案三件。均爲當局按理駁覆。三。軍規官規問題。四。一般所綿問題各二件本題審核後實施。

(丙)經濟事項　一。產業振興提案八件。二。金融問題十五件。產業振興之件。現爲農村破產。請求補救方針。金融事件。有請求春耕貸欵延期者。有建議金融合作社計劃者。以上二者不外補救農村計劃。當局允爲轉請府院。

(丁)社會事項　(一)關于社會救濟事項。卍字會。理善會。道德會等。慈善事業二件。二。社會設施提案六件。已蒙當局採納。斟酌進行。

(戊)協和分會擴充事件　一。分會組織提案九件。二。分會事業提案一件經地方事務局通過。轉達總會俟核准後一体實行。繼由原澤主事。致閉幕詞。張翰青先生譯。宜佈散會。

查此次承德主催之。協和地方聯合協議會。各縣分會代表得飛斯會。可稱爲熱變以後。二年來之最初次。然本縣協和會發展至如此地步。尤爲本縣一般人士。預料不到之事也。且該會前途。大有與日並昇之勢。然有此度參加協議會代表之報告。兼凌源辦事處主事處員等之勸誘得法。益能使一般人民。對協和會之宗旨。及精神。王道之基礎確立。國家立命運綿長。人民之幸福確保。當有進一步極深刻的明瞭。原澤主事。翰青先生能久在本縣。該會最後之成功記者敢斷言也。將來本縣人民之幸福。豈可思議云云。

城內祥記被搶
損失國幣二百六十元

【錦南】本邑城內頭道街祥記發貨莊。於月之二十二日。午後四句半鐘。各商號均行閉板。該號正在閉板之際。適有三四人入屋。買平果爲名。直闖入室內。由腰中將手槍拿出嚇道。不准嚷嚷。始知胡匪行搶。即問誰是執事。誰是櫃桌。櫃桌先生李治青答曰。均在桌內。隨便拿用。其餘該號櫃夥俱仆地。不敢抬頭。匪人將桌內國幣現洋及雜票等。計三百六十餘元。搜拿畢。遂逃走無踪。嗣由該號報告警。局警署聞報。即通報堵拿。並在城內搜查。至於能否拿獲。容後再誌云。

宵小何其多也

【承德】前從湯軍閥潰伍之兵卒。因無業及有嗜好者。投入我滿洲國樂土者甚夥。惟以有嗜好致流乞丐亦不在少數。夜以行竊爲本業以乞討爲生。記者及同院。於客冬十二月間。被竊去不衣服二件。於本月廿日。又被竊去衣褥四件。於昨廿二日。記者散步頭道牌樓。適遇某號飯莊。僱案年賬櫃夥。扭一小偷。竊去夾衣一件。盛怒之下。飽以耳光兩個。該醜掙脫而逃。記者負有必錄振勵風俗責。以失盜者日有所聞。並年關在迫。民錢緊急一經被竊。恐出意外。而不知當局應以如何之預防云。

冬防森嚴警網林立
匪人竟敢白晝行搶

【蓋平】本縣南大街路西。寶興金店開設多年。獲利甚豐。料熟于月之廿二日晚。有買貨者一人。身著棉袍。至店買手鐲爲名。當時選擇數枚。以價值關係以至交易未遂。翌晨又至店措商。名爲擇樣式新穎。宜取多枚。櫃夥以兩次來櫃貿易。別不之疑。遂將金鐲子二十餘枚。全部取出。匪人在用手巾包上。由袖中取一似槍非槍之具。加以威嚇之詞。櫃夥面面相觀。無處措手只得讓其逃出。匪人出門後。折向海城胡同潛逃。匪人奇想天開。恐難逃出法網。遂急入胡同之皮貨。將長袍脫下。慌忙潛出。及報告警察搜查時。匪已杳如黃鶴。各科刑事。大員活動。想不久或能破獲云。

縣長會議歸來

【東豐】縣長徐維淮。政聲載道。有口皆碑。該縣長對於應行政事。勇敢邁進。毫不踈懈。前奉省公署電招。赴省會議。據聞該會閉幕。徐縣長於本月二十三日。同齋廳長一同歸來。各界紛往車站歡迎。當即到署視事云。

會友軒茶社開幕

【拉法新站】本鎮由滿洲建國拉濱路興修以來。日漸繁盛。人烟增多。近有仕紳民。劉朝選。楊樹芳。見市內百業起興。只是有乏人士公餘之暇時。舒暢精神。消除悶積之地。前經稟請當局許可。在城內新馬路街。設立茶社一所。名爲會友軒。以便啓民智。而資開化文風。特煩友人。由新京。奉省。吉林。邀到坤名角伶數十名。所唱演文明大鼓。平戲雙簧。等類。於月十六日開幕。實爲開通文化。展發地面起見。自該茶社開幕。日勝一日。往觀者異常踴躍。一番盛況轟宣滿城。記者昨晚趨場參觀。湊唱書曲。果然文雅。社室修置清潔。茶役招待週到。而且和藹。顧客滿座大形擁擠。聞頗有相當收入。較前二日相差不止倍徙云。

佛教會募化
建修渡船

【富拉爾基】橫江可渡誠乃善舉本站接近嫩江緊靠江沿。每當春夏。過江之人。來往不絕。雖碼頭上有渡船一支。乃係私人經營。船資昂貴。貧困之人。稍無船資。萬難渡過。目睹本站佛教會會長郝孟亭。殊深此艱。乃率張副會長。在朱家坎昂昂溪等處。募化佈施。建修渡船。既利交通。復廣善舉云云。

商會請恢復交通
舊年前營業蕭條

【康平】本邑商務會長王振九。副會長張鑫山。日昨面晤縣長參事官。討論防疫善後辦法。不忍坐視市面商業淒涼調象。值此年關臨邇。若不及早設法。恐一般商家受重大打擊。售貨無主。不難演出歇業地步。此種討論辦法。縣長及參事官。以体恤商艱着想。亦邀允許。想不日即可恢復。商業各戶。領聞之下莫不頌揚。兩會長之熱心商務矣。又本邑自入冬以來。寒暖不宜。以致邑屬五區。發現疫症。因之縣當局。爲防範未燃計。時行防疫。四門緊閉。交通梗塞。商戶營業。受絕大影響。刻疫症現稍平靖。奉令撤除。旋即將四門開放。然對於出入行人。應行檢查。四鄉農民。以舊曆年關。必須進城。購買度年需要。奈受此番打擊。多感不便。進城者仍屬寥寥。以致商業蕭條氣象。不堪目睹。望有維持之責者。速加維持方法。挽救也可云。

大隊長勦匪獲勝 奏凱歸還
匪首東洋四人落網
年關在邇刦車者多

【法庫】縣警察隊大隊長。徐秀生氏。與匪遇於賓旗界。拉馬荒村。雙方激戰數小時。匪勢不支。向西逃竄。又跟踪至臥牛石村西山上。斃匪一名。追至村東。第五中隊長袁景安。奮勇將匪首斷後之老疙疸。年廿一歲。抓獲。得槍一支。因臨切近。警察隊將大槍把打壞。復追至尖山子北。斃匪一名。至姜家窰。將久慣拉幫。串擾法彰界。之東洋匪抓獲。爲四中隊之分隊長錢永久捉住。因該匪斷後。被分隊々將馬擊斃。斯時已經交手相搏。被東洋匪將錢隊長之頸項抓住。正在危急性命傾刻之間。大隊已至切近。將該匪用槍逼住。當時東洋即說。爾等不必動手。請功吧。當場即將該匪綑縛。又追至王旭窩堡。斃匪三名。復且戰且追。至滿得窩堡。著名匪首莊家人。被三中隊長孫鵬山。祗帶差弁一號兵一。將該匪肉搏抓獲。至大三家子斃匪二名。斯時大隊長祗帶差弁一。奮勇在前。跟至包家屯西山上。斃匪一名。被勇猛之差弁吳鳳久。及徐大隊長。用槍逼住。方將久慣串擾法彰新民康平。之匪首九戰抓獲。斯役共斃匪九名。斃馬五匹。得大小槍四支。馬四匹。救下肉票一名。係馬家窩堡馬性財主。此帮匪共廿五名。漏網之大匪首一名。報字樂子。因馬快逃出。潰散者十名。跟追激戰一晝夜。行六十餘里。警察隊傷馬二。打壞大槍五支。人皆無恙。其餘帮匪皆聞名遠逃矣。實堪慶幸云。

又縣南舊門村。於前大帮匪刦汽車。向四區竄去之卅名匪賊東洋等。業誌本報。該大隊長徐秀生氏。及一二三四五六中隊長。率警士與匪遇於四家子西之小村落。匪勢不支。當即潰逃。警察大隊長。早已恨之入骨。復追此卅名之匪帮。該匪賊且戰且逃。及潰退至數十里之拉嗎荒村。甸子上。該匪首東洋四名斷後。但被我方痛擊，大隊長中分隊長奮不顧身。身先士卒。於是將著名匪首之馬擊斃。當即倒地。而尤支持抗敵。及彈盡。即將東洋。佔北。老疙疸。莊稼人。四名匪首。相繼擒獲。並斃匪數名。獲大小槍四支。馬三匹。我方斃馬二匹。於昨廿一日晚四時。將該匪首押解來縣。背插小旗。寫匪首之名。四匪中尤以東洋爲最精神。並無些微懼色。餘者亦不弱。路傍觀者如堵。一般市民皆感謝不置。額首稱慶。不愧爲我縣之干城。於晚在警務局。經李股長。于股長。指導官。問諱。該匪首供認不諱。即在舊門費電車者云。斯次與匪鏖戰。警隊未傷一軍一卒。而大獲全。斃匪得槍。匪胆喪盡遠逃。殊可慶慰云。

又縣南三區界。於前在石佛寺村(爲奉法令之要衝。在遼河北數滿里)附近有法城南八里之馬家甸村。梁姓楊某等大車。彼向以走大車拉脚爲生。於前日由奉天城內。與法街之布櫃慶源祥所拉之脚。爲各種雜貨。及大批洋襪。萍菓。橘子等。價値數百餘元。行至河沿。即遇卅餘名匪賊。匪首東洋等。將梁某等大車數輛刦住。將貨物搶掠。餘者亦祇沉重之物。並卸夫騾馬數頭。該梁某不捨。因此數匹騾馬。爲其生活命脈。是以跟踪懇求數日。該匪首。方始允其以每匹廿元代價取贖。待梁某返家借錢時。則該匪帮。亦被縣防之警察大隊長。率隊勦滅。並打下騾馬數匹。但是否爲該梁某失者。尚難逆料。此亦該梁某素日拉脚。無論貨物或糧石。彼即使假。俗云。車船。店。脚。牙。(即牲畜經紀、皮貨販子)無罪也該殺。可見彼輩罪大惡極矣。天使報應爾等乎。正俗謂爲因果循環。但被劫貨物之商號。亦被該車拐帶而倒霉云。

又縣南三區界。距城廿里之十間房村。於今日廿三日。上午。有荒地大車十餘輛。行至該村南。突出匪賊數名。欲行劫搶。大車夫一見當即加鞭欲逃。其快如飛。該匪當即開槍射擊。將最後車之車夫打傷。車即站住三輛。餘者業已逃遠匪賊即將馬卸去三匹。錢物搜搶一空。始向山西遁去。該受傷車夫。腰部仲兩彈串皮。時筋。部貼無性命危險。已抬來縣城療治云。

又縣西王義官屯村西。康法毗連之山下。於廿二日。有康平之大車數輛。來法賣糧。買年紙返家。行至該山下。突出匪賊三名。皆持手槍。攔阻去路。用槍威嚇。命將錢拿出。該十餘之大車々主。皆將衣服解開。將錢皆放在一處。匪不許其十餘入近身。又令將年紙放下。一切貨物。皆令車夫捆好。將該車之馬卸下四匹。騎好。方令車去。該三名匪賊。鳴槍數聲。始向山後逃去云

市農會遷移新址

【哈爾濱】哈爾濱特別市農會。現因原有之道外北十四道街辦公會址。房屋狹小。不敷應用。乃在八站中馬路東頭路南。義生昌院內。租妥樓房八間。爲新會址。業於今日。遷入。照常辦公矣。

小陵村又發現 二期百斯篤
較先者更爲猛烈
兩婦人得病即死

【法庫】縣境西北廿五里。王義官屯村。接壤之康平縣界。小陵村。於廿一日晚。該村住戶李海青。(來縣城爲東家買物。廿二日回去)之母病甫發覺。即行死去其媳聞訊後。當即赴其母家看視。(因與其母分居)至屋內一見。亦即死去。待今日(廿二日)該李海青由縣城返村。方知其母與其媳死去。該李某聽聞之下。驚惶失措。悲憤已極。該李婦之院內。尚有數人。該村當道已決對隔斷。我縣駐防慈恩寺之警察中隊長袁景安。及駐王義官屯之兩個分隊聞知是訊。確爲二期百斯篤。又行發現。但較慢山屯者更形猛烈猖獗。是以該隊急速籌措防疫之辦法。全隊警士。出動防備云

第二分隊
勦匪凱旋

【撫松】本縣警察大隊。帮大營第六十中隊。二分隊。賈班長帶警十一名。越赴濛境討匪。在黑松溝裏。朱家炭窰。與股匪九洲訪友等帮。廿餘名接仗。一小時許。當場斃匪一名。傷匪四名。餘匪狼狽紛紛逃散。得獲大槍二枝。而我警隊均無恙。業已凱旋云。

赴京請賑之 總務廳長
昨日午後歸錦

【錦州】爲災民請賑日前(二十二日)赴京之皆川總務廳長。于廿五日下午一時公畢歸錦。本報記者。爲明瞭施賑之計劃起見。於廿六日往訪皆川[illegible]。於廳上辦公室。當即發表如下之談話。此行往返共四日。而途中即耗五分之三時間。在京僅一日半所以赴各部陳報本省施行後政務。殊爲忙碌。關于請賑救災。業蒙政府照准。于若林囑官井上技正返京復命後。必能酌于撥欵救濟。至散放計劃。則由本署定三十一兩日。召集各縣長。參事官。開懇談會。詳加討論徵得結果後。再指派專員負責散放。談此記者辭去云。

金融合作社成立 社員總會盛況
推舉商會長爲社長
監事評議同時產出

【黑山】本城金融合作社。於廿四日。午前十時。於該事務所內。開催設立社員總會。發起人共四十八名。出席者三十名。來賓有縣長。參事官。以及各局局長。警務局指導官。及中央銀行正副主任。均蒞塲慶祝。於上午十時宣告開會。該會議長。爲金融合作社總任理事松浦平人。由該氏致開會詞。並報告合作社成立之經過。反演說將來。進行業務之方針由趙瑞鋒之譯如下。

我滿洲建國以來。及今第四年。蒙友邦日本帝國之絕大援助之下。得以爲獨立國家之形態。國步漸趨進展。由於昨年三月一日。由三千萬民衆歡喜之中。實施未來之悠久之帝政。又於六月首都新京奉迎秩父宮御殿下。可見盟邦親和之誠。一体具現矣。日滿兩帝國之國交。亦愈加親密。自建國以來之懸案之設立。農村金融機關之金融合作社。現全滿共五十三社。一齊實現矣。金融合作社專爲使疲弊之農商民等。向經濟途上。使其自力更生。以裕王道政治之恩澤。金融合作社。亦抱以上之使命。蒙縣當局之絕大之盡力。並發起人之熱誠努力。始得設成。於昨年十一月十七日。呈請設立之許可之申請。於十二月廿五日。蒙財政部大臣之批准。於本月八日完成設立。登記後。本合作社於法制上。始得誕生矣合作社爲農村金融機關。完成合作社之使命。務須諸位發起人。堅實團結。尤一豐東責任。以信用誠實爲資源。互相努力。勤勉爲要。我滿洲倡行王道。以王道爲治國之根本精神。健國以來。以專念處暢達民意。增進國利民福。改革百政。惟我金融合作社。亦不外於發露王道之一端。以共同自由平等爲根本科意之合作社。其社員須有互相扶助。共同自助。尊重責任。誠實勤勉之資格、且能實行者爲社員。故本合作社對此種之社員。加以相當絕大之援助。以達其志願。財政部大臣之祝電。及金融合作社聯合會之祝電。朗讀後。由參事官代表縣長致來賓祝詞。後開始議事。爲選舉社長。監事。評議員等。選舉之方法。選出議長指名。舉商務會々長丹李爲社長。李馥軒。劉子昌。尹秀生三名爲監事。馬書閣。李雨辰。楊贊勳。常蘭台。王藎忱。張化宜。紀秉權。郭子新八名爲評議員。於下午一時閉會云。

警團奮勇可嘉
分頭出發均得勝利
斃匪獲槍救回人票
日商被搶事主因傷身死

【綏稜】近日城鄉各處。劫案頻傳不已。當局爲之特別注意。嚴令警團各隊。分頭出發剿擊。玆將警團出發獲情形分錄於下。

黑石屯自衛團團總。席德珍帶隊往城南。沙河威子電風氣一帶進剿。至紅石磖地方。搶與匪接仗一次。陣斃胡匪一名。得獲七星手槍一隻。乃於月之二十三日。將胡匪首級並手槍。一併送呈行署。

警察第二中隊。田班長帶隊數名。往城東黃花松一帶搜緝。行至荒溝後嶺地方。突遇匪青首山長河等。十數餘名。兩相接戰一時之久。陣斃胡匪二名。得獲自來得手槍(匣槍)一隻。當時割取首級。並將匪槍彈物品。一併呈送行署。

警察第二中隊。第一分隊長王忠林。帶隊二十餘兵。奉令往城西。義氣松一帶進剿。行至距縣六十里。轉心湖地方。過有匪首寶山紅。占山全山等十餘名。相遇當即鳴槍射擊。約戰一時之久。匪勢不支當向林內逃竄。陣獲別担且槍一支。子彈三十五粒。匪首名戳二個。胡匪花名冊一本。並救回人票宋長順一名。孫善發一名。乃於二十四日。將人票及匪槍彈物品。送呈行署。旋將人票護送回家。

以上三路出發。均獲全勝先後凱旋。行署科長與參事官。對於出發官兵。非常獎勵並與賞賜云。

又本街日商森興洋行。被匪強槍事主受傷。已誌本報。茲該商主人。尾崎秀郎。傷勢重要。治療未愈。乃於二十一日。午後九時因傷身死。火葬於北門外云。

馬龍潭賣字濟貧
年逾古稀行善不倦

【洮南】本埠卍字道德會。昨有慈善家前充四洮路局總辦及東邊鎮守使。馬公龍潭來洮。寓該會內。馬公乃道德會總會長。此次來洮。爲救濟貧民計。特在道院筆耕。每幅字畫。易秫米一斗。補粥鍋之不足。馬公世代書香。所學宏富。堪稱錦心繡口。字態出奇。近年逾古稀。每日手不停揮。以日求書者。絡繹不絕。而馬公筆走龍蛇。眞如鐵畫銀鉤。近應光顧之雅意。而濟乏食之貧民。吾洮素封者。對於馬公效法可也云。

舊年之警戒
郵局長易人

【泰來】街基鎭警察李署長署員孫計五二氏。自蒞任以來。對於地方應興應革之事。無不極力進行。現屆舊歷年關。正是防務吃緊之際。深恐宵小流氓。以逾格之時機。而思逞動。該署長特爲治安起見。是以設勤哨於交通口並會同駐防街基駐防之步兵。每日赴站接送旅客。以保安全。而維治安云。

又泰來郵政局裴爾安。因奉管理局令。調赴齊々哈爾郵局務。所遺一席。昨經管理局到命令將富拉爾基郵局長汪克明服調泰來郵局長。諒不日即可任視事云。

鹽署拏獲私鹽

【赤峰】赤峰鹽務支署長金一程獨氏。開辦以來。迄今二載。對於鹽務事項努力工作。該氏久充鹽務重任監催部下僅堪認眞。毫無苟犯。前經所屬獲捕。數起大宗鹽犯。均已招標罰辦。賞罰分明。今於昨日該署馬巡隊長王子良氏。在黑店內獲拿私鹽三十七駁。每駁二三百餘斤。共約在萬斤之譜。查此鹽係敖漢王府暨前曾經任之李旗長者兩處之鹽。原牌照爲自用食鹽限定一次有效。今被查獲乃仍使用廢舊執照。顯係偷既。當經王隊長將鹽犯一併帶署訊辦。將來如何容訪再誌。

臘鼓聲中
馬賊刦車

【彰武】城南。西大家子村住戶謝某。業農。家道小康。其家馬車。於昨日在城內拉羊毛。赴新民縣販賣。行抵義合滿村處。突發現馬匪二名。一騎黃馬。一騎黑馬。均手持小槍。將車攔阻。結果。卸去馬二匹。騾三匹。向西逃去。謝某報告臨近保甲追緝。而匪已杳無踪跡矣。

胡匪強槍銅佛鈸鐃
砸碎變賣立時破案

【磐石】城西紅土崖有一江姓翁茹蔬供佛。設立佛堂。昨晚突有不識之男子四名。聲言借宿該翁知非善類。不敢拒却。睡至天明。四人起床。驟將該翁綁詐。將鍋抬下。勢將燒燎。該翁百般哀求。願罄所有以獻。四人當即翻箱倒篋。大事搜掠。井無財物。遂將銅佛鈸鐃鐘磬之類。悉行搶去。砸碎來城賣於攤床。僅售得國幣八角五分。詎料欵甫到手。正待分劈間。適與該翁相遇。立即報警獲。無一倖逃。似此破案之速。默默中若有鬼使神差者焉。

哈郎止痛片

一切疼痛　服下立止

何種疼痛吾人最難忍也敝公司多年研究爲應用近代之化學根據最新之學理而調製之良劑舉凡疼痛感冒等症均有特効無論如何頑固之疼痛必於十分鐘以內奏効

効能

頭痛、牙痛、眼痛、腰痛、經痛、骨痛、感冒外傷痛等症用之均有特効

每瓶　金票三角

哈郎脚氣水（脚氣足爛一塗立愈）

從來我國人　患脚氣者甚夥　雖非重症治愈頗難　每遇犯時　痛癢難堪　或溢黃水或津血液　氣味觸鼻　令人欲嘔　敝公司　有鑑於此　乃詳研東西洋之醫藥　取長補短　且更加研究　數種藥品和入　製成一不可思議之良藥　名之曰「哈郎脚氣水」以爲普天下之脚斯症者　除玆障害解癢止痛　其効頗神　眞可謂百發百中　每瓶　國幣五角　每打國幣五元

發售處　大連山縣通九八番地　順和公司大藥房

哈郎良藥各埠大藥房均有代售就近採買爲幸

既可治痛瘋又得返老還少

此乃周君秉謙對於韋廉士醫生紅色補丸之經驗

江西南昌三眼井老五九號高年退隱商人周君秉謙近嘗致書韋廉士醫生藥局述其對於韋廉士醫生紅色補丸治愈其痛瘋幷使其返老還少之愉快經驗如下

「不久以前鄙人曾患瘋症除骨節痠痛爲其特徵外全部身体均覺軟弱疲倦咳嗽多痰飲食無味屢治無效乃就詢於本處華英藥房何藥爲佳承示韋廉士醫生紅色補丸可治此疾乃試服之服完一瓶即覺痛減於是繼續吞服痛苦日少精力日增迨服半打諸症悉退血液充盈今雖年逾花甲而康健猶勝於昔年此皆韋廉士醫生紅色補丸之功也曷勝感謝」凡患瘋温痛尻系痛腰肌痛以及早老食滯神經衰弱婦科諸病者須知此種種毛病均係血濁血衰之結果韋廉士醫生紅色補丸補血健腦天下馳名老少男女一例適用正是其治本之良藥非僅治標也此所以他藥失效而此丸往往奏效如周君秉謙之例也各藥房皆有出售或向上海江西路四五一號韋廉士醫生藥局購備每瓶一元五角六瓶八元郵費免收

周秉謙君玉照

不要忍受

濕疹之痛苦

濕疹又名黃水瘡原甚難治但是若搽如意膏則無不速愈蓋其原料乃合舊式藥膏之長而加以科學之改良增益故也江蘇徐州黃集郵寄代辦所趙君子喻來書云「鄙人之前勝部患黃水瘡數月不愈各藥無效只得聽之而已後知如意膏之功亦姑試之不料搽後即覺不癢不數日已完全治愈是誠療膚良藥也如意膏統治皮傷皮病皮瘋功效靈速如尊處無從購買可向上海江西路四五一號韋廉士醫生藥局函購每盒七角六盒三元五角郵費不取

一切信件可由奉天和記洋行轉上海韋廉士醫生藥局

保險尊喉使免疼痛聲啞發炎等症

用韋廉士吸入止咳片可也

徐粲鶯女士玉照

著名舞女將其下肢保險以防損傷殘廢者有之熟練打字員將其手指保險防其殘缺者有之優美歌唱家將其咽喉保險以防損害者亦有之惟保險公司之願承保喉險防其疼痛聲啞發炎等在傷風咳嗽時所常見之症候者則無有之也但間嘗含用韋廉士吸入止咳片每能保障尊喉使免諸般疾患而足下所費以爲此一可靠之保險者數仙而己試閱下刊上海梅花歌舞團歌舞藝術家徐粲鶯女士之良好經驗便可知此片之功效矣徐女士來書云「鄙人日前偶患感冒以致喉痛頗劇咳嗽不止對於說白唱做均感困難各藥無效後含韋廉士吸入止咳片即覺喉間舒適咳嗽全愈矣」一請即購瓶韋廉士吸入止咳片以保障尊喉誠費微用便之良法也各埠大藥房皆有出售或向上海江西路四五一號韋廉士醫生藥局函購每大瓶大洋七角五分小瓶六角郵力不取

面速利達母膏

（舊名孟索樂達母膏）

皮膚　光澤滑潤、是人人所期望的然而對於愛護方法、往往**忽畧**　甚或受毒　因皮膚破裂致染血液之危險爲防患於未燃、或**治療**　已患之各種皮膚症、者、莫如「**面速利達母膏**」因其功能　其奏効神速　**潤膚**　生肌、清涼、舒適、止痛消毒、實爲其他皮膚藥所不能比擬也

此外　如覺頭痛、將此膏塗於太陽穴、喉燥疼痛、則塗於嗓葫蘆、因鼻燥而內部疼痛、塗於鼻樑處、數次後必力見奇效、

▲主効▼

脚氣保有特効、跌打損傷、挫傷、切瘡、湯火灼傷、頭痛、頭腫、頭迷、神經痛、疝痛麻木、感冒頭痛、凍瘡皮膚皺裂、唇裂、鵝掌風、赤風疙疸、癢疹遍身瘙癢、汗癬溼癬、內外痔瘡、纏脚焮腫疼痛、脚氣癢疼、小兒爛股脚、俱可用此藥効力如神、刮鬍、剃頭、然後搽豆力大、此藥先將藥搽迨乾不可受刀毒滅菌効大、其外有皮膚病或筋節骨麻木等抹擦這藥有効蓋從前未曾有之靈藥也

全滿洲各地方大藥房均有經理處

東三省總代理　福音洋行　大連伊勢町八九　振替口座二三六三一番　電話二三八二一番

福音洋行支店　奉天大西邊門外　電話二一二三七番

臘鼓頻催 ─急景殘年中─ 連市舊年風味最濃
行人絡繹年貨攤擁滿路側 百貨雜陳小商販利市三倍

時屆舊曆歲暮。瞬將由爆竹聲中。迎來舊曆新年矣。在此最後數日間。遠近鄉市住民。前來市內購辦年貨者。紅男綠女。絡繹不絕。日有多數鄉人。提筐挑担。爭購年物。終日街上行人如蟻。車馬往來雜沓。熙往攘來。五光十色。頗呈熱鬧景象。西部大連西崗子以西。尤爲繁雜。其中手提錢囊向各串往家討索賬碼之商店櫃夥。到處可見。茲將所見所聞。逮誌如次。

西部大連沙河口。其中除一部份爲日人商民外。滿人商民亦頗衆多。自京町通以南大正廣塲電車道以西。殆爲滿人商民麕集之所。各種商業頗多。但較諸西崗子。則有天壤之別。此數日之中。購買年貨者。不若西崗衆多。年貨攤多在巴町一帶。劉家屯爲滿人之住宅區。商業混雜。其間電車道北際工業區。故並無若何之熱鬧。王陽街永安街福昌街三街相連。商業櫛比。附近居民亦夥。一般商家在此數日間。莫不大做其投機生意。皆將正月應用之物品。陳列於商門之前。任人前往購買。但買客多爲附近之居民。鄉人則甚稀少云。

西崗子素爲滿人之商店街。因同業者之競爭。且爲使費關係。物價較諸他處爲底。自入臘十五日以後。終日前往該地購買新正應用之穿食物品者。逐日增加。在最近數日間。尤爲踴躍。多爲提筐挑担之鄉人。且時見鄉下摩登女郎。三五成群出入於各大綢緞莊。並各鞋商。咸皆手持鞋盒。或綢緞布類。莫不喜形於色。該地新開大街西側。並電車道南北兩街及大龍街一帶。路之兩側。被販各種年貨者所擁滿。多爲街之中心行人熙攘。擁擠異常。此爲該地一年一度之熱鬧時期。大龍街自西至東。林立百貨店並帽鞋商店。各商店爲謀營業之競爭。號招顧客計。咸於各商門前張帖貨眞價實年末大減價等字樣之紙條。並高懸五光十色之旗幟。飄舞空中。遙望之紅綠紛披。別有風光。新世界電影院前新起街一帶。爲販賣水菓者擺床之地。售者多爲樵子。苹菓梨等物。清香氣味。隨風撲鼻。在最近一二日間因錢法稍佳。故購貨者較前益衆云。

電氣花園東街裏一帶。因滿人商民較少。並無若何熱鬧。井中惟奧町一處。多攜國人商民散在。各商門前亦多擺設年貨。買者殆爲附近居民。亦頗熱鬧云。

東寺溝千代田町等處東方之露天市塲。於此年末。亦極熱鬧。擺設年貨攤床者多在該處。購買年貨者以福昌華工公司之苦力家族爲多狀況不亞於劉家屯。所有售賣年貨之小販。乘時取利。莫不利市三倍云。

舊年迫近中 債逼自殺

月之二十六日碧山莊福昌華工會宿舍。八號房住居之苦力某。性嗜賭博。月間收入。難供揮霍。衆之日夜歇工。有碍工作。工頭厭惡之。茲以舊年將近。索債者接踵而至然囊空々。無法償還。四出告貸。文分未得。因於是日上午二時頃。乘同夥皆在睡鄉。起床諦思之下。頓生棄世之念。尋得繩索懸樑自縊。待至被他人發見。早已回生乏術。當報告警所派塲檢驗。判乃投環無疑。除令暫爲掙厝外。并轉禀警署以備調查有無他殺之嫌云。

竊主供冶遊 被控警署

沙河口警察署。前據轄界大正通九十三番地豆腐房主人菊池等控稱。有店員中河福太郎（二十四歲）者。近與某喫茶店女僕結不解緣。所得常不敷出。因之有竊取主人行爲。請預懲辦。該署據此。當即派署內。嚴加審訊。據供於客歲七月間即有冶遊之行。外以需費無着。乃竊得該員主人之衣物多件質於當舖。其後曾將外欠該市腐房豆腐錢計共九十餘元。橫領使用不諱。該署恐尚有餘罪。仍在拘押審訊中云。

惡徒舌底翻蓮 施術騙欵潛逃
相約同行不言而去 查覺其詐騙犯已杳

沙河口仲町九十番地土木建築包工業 吉野字之長。前於日忽有自稱原籍日本福岡縣人現住新京永樂町三番地之十一之土木建築業飯田讓之介者。因近年滿洲國首都新京市內各種工程事業甚繁。該處包工業者均不甚佳。因需包工業愈多。近來有安某項工程。擬移於其他包工者。乃不得適當之包工家。故特來連。擬尋找相當之包工者。於前日來連。暫居市內伊勢町日本橋旅館內。吉野某聞其所言。正因近來閑暇無事。遂樂爲與之談商。時久飾出某已微露詐欺之形。但吉野未加思酌。並未疑及。仍然與之高談濶論。包工事項。謂此項包出工程。當須若干運動費始克有成。吉野見有利可圖。遂亦許之。當即言明須運動費六百元。吉野如數付之。並以某向其要得契約書類。並以某田之名義。抑有保證人之印。於二十七日午前。途至沙河口仲町吉野處。相約明日即行同往新京。查看一切。言訖而去。吉野遂於其去後。當即整理行裝。預備作北上。至翌日乃先以電話知。約至車站相會。乃日本旅館接電後。雖有飯田某者然已於昨日夜裡他去矣。吉野聞言。知已被欺。遂急具狀沙河口警察署。仰爲搜查。該署當電大連警察署。照會各方協緝在逃詐欺犯人。復據吉野稱。詐欺犯人自稱年三十九歲。身長五尺二寸許。長臉分髮。面部有傷痕。着日本和服。戴便帽子云。

竊車賊猖獗 連日報查

大連警察署。昨日准市內連鎖街正町通宮崎喜三郎控稱。於月二十八日午後八時許。騎（小字二零二七號）自行車往市內越后町八十二番地某處辦事。將所騎之自行車放置門外。事畢出視。則所置之自行車已不翼而飛。想係被宵小竊去無訛。仰爲搜查云。又市內近江町九十一番地。東亞印刷株式會大連支店店長山田清通者。於月之二十八日午後八時至九時間。騎（大字、七八零）自行車至市內某處辦事。亦將車放置其辦事門外。事畢查視。所騎之自行車。則失所在。被歹人乘機竊逃。遂於今朝（月之廿九日）繕具報查願。呈遞大連警察署司法係。仰爲搜查云。

散。翌日繼開團休會議。討論後三時始散。此番會議。於產業及落花生等之進展。至午方人民有益甚多云。

張本政七旬壽辰 壽儀盡捐慈善
捐欵共計五百元 分捐各慈善機關

大連市商會長張本政氏。日前値七旬壽誕。連濱新爾舊交。除饋品慶祝外。所接受之壽儀。爲數亦復甚多。該氏關心慈善。願將全部儀欵分別捐助各慈善機關。已於昨（二十九日）將分捐之欵數分別決定。共計五百元。即行施捐各㞐。其數目如左。

△大連庇寒所　小洋一百元
△宏濟善堂　小洋五十元
△大連青年會　小洋一百元
△宏慈書房　小洋五十元
△萬國道德會　小洋五十元
△石道街貧民學校　小洋一百元
△睦堂幼稚園　小洋五十元

各放送局之舊年放送節目
以時俗及趣劇爲主旨

大連。奉天。新京。哈爾濱各放送局。爲謀舊年正月各地人民之歡樂。特別放送節目。現已決定如左。

一。二月三日（舊曆十二月三十日）在奉天放送局由滿洲移民補助協會主幹萩原昌彥氏。以舊曆過年及迎春之行事之趣味講演。爲宮內府之行事趣要。美味的猪飯菜。百八結帳。對聯。送歲禮。接神。終夜的酒下之鐘聲。正月之娛樂。元宵節之宴。說明。

一。二月三日午後十時三十分由哈爾濱起。新京。奉天順次各有三十分之特別講演。

一。二月四日午前零時起四十分間。大連。奉天。新京。哈爾濱。之順次各有十分鐘放送。爆竹聲中之街頭實況放送。

一。大連放送局則由惠比須町天后宮院內放送。又由四日起到八日。除組織特別放送外。新京百啓離以內並放送滿洲演藝音樂。出演者則爲滿洲藝界第一流之任潤文。杜元善兩氏。該交涉已經成立云。

於地三。改正中滿人慘殺事件之裁判。制度即決制。四。取締滿洲國官吏向中國本土匯錢。並於中國系銀行存款等。大川園三氏等幹部。於二十六日午後曾至特務機關拜訪堤小林兩佐官。懇談後並擬要求當局之諒解云。

貔民署召開屯會長會議

【貔子窩通信】貔子窩民政署長。五元晉氏。茲爲興革屯會行政計。於月二十六日。午前九時。召集屯會會長及會計員。取締巡查。舉開會議。討論預算。及地方一切行政事宜。會議畢於午後四時。假貔子窩公學堂講堂設宴慰勞宴。並邀本埠各機關首領。參加不下百餘名。由五番長致開宴辭。貔子窩會長致謝辭。至七時許始

泉水屯造紙廠 現已開廠
每日可造紙三百疋

西崗子商會長鮑睦堂氏。爲況同州內四鄉民戶所有之外來尖紙之利權。並救濟故鄉里鄰近幼兒失業計。乃於客歲於大連市外泉水屯建築大規模之製紙工廠。所有建築等工事。並按裝機械。需日頗多。於二十五始行裝置完竣。二十六日已經大連警察署頒與許可。於廿七日即行開始製造海尖紙。計該工廠廠長關子眹君云。以現在機械並職工之人數言。每日機械轉動。一日即可製成海尖紙三百疋。今後再行改良。則猶不止此數。現在所有工人。係附近鄰村之貧苦兒童。今已皆無凍餒之虞。賑濟貧民。實以此法爲最善。蓋既可以工代賑。且可養成一般兒童之技能。爲社會服務云云。

邱鳳儀藝成歸里 友好爲設洗塵宴

【金州通信】邑火神廟街華春寫眞館主邱鳳儀。少年老成。品學兼優。自幼失怙。獨立經營寫眞館。專心研究美術。年來頗有心得。爲慕東瀛美術精華。乃於昨年季秋特東渡東京。入歐利岩得美術學院。以求深造。日前卒業歸來。邑紳故舊爲佩其青年有志藝成歸里。將多對於鄉邦。不無裨益。

亞細亞車內 設法防竊

滿鐵亞細亞號列車。於本月初曾一度發生失竊事件。引起各方面之注意。該社鐵道部。爲謀今後不再發生。特將食堂車之監督權。歸於專務車掌監督嚴重取締。並爲豫防食堂內之使役發生竊盜計。於食堂車中亦設立特別監督。其外普通列車中之食堂車亦以同樣取締該法已於昨二十八日起實行

警署整肅風化 取締淫畫流娼
無聊白俄密售春畫 野雞之輩與年俱增

本市人烟稠密。份子龐雜。而青年女子多被奢華所染。因而墮落者不尠。此非獨滿方爲然。即在住之日本女性。較爲尤烈。如咖啡館。跳舞場。飲茶店等處。及大烟館串巷燒烟。街市野雞。近幾年來。此輩與時俱增。推原其故。窮者固因經濟所迫。富者乃爲家庭拘束。輒誤入歧途。受三姑六婆之引誘。而行其不正當之行爲者。亦時聞不鮮。例若黃大坑者。可推劉家屯爲最多。率爲拉攏心志不堅之女子。借地賣淫。從中漁利。揆厥引誘之方。乃使婦女之輩得觀春畫並裸体「莫特兒」像片。以觸其性慾暴發。而後如獲綿羔。查製此書者。以俄人爲最多。此輩大部份皆白系窮黨。爲獲利糊口計。觸法不顧也。大連警察署高等係。最近查獲者甚多。然賣者實。犯者犯。終不滅絕。致流毒地方。遺害至深。該署鑑及於此。舊事重提。仍繼續遣派屬員。協同全市各署一齊查捕。嚴懲不貸云。

東亞同盟會 開協議會

全滿內各地官憲等此次爲肅清州內不逞惡徒。而防今後若輩再行反滿抗日起見。故有

強搶農戶之五股匪卒落網
嚴審結果供洩積案

【金州通訊】臘鼓頻催。錢法奇緊。因之流氓匪棍乘時蠢動。於去歲十一月廿九日晚間。管內老虎山會老虎山屯。四番農民魏長德家。忽被匪警。當被搶去小洋三十元。大洋二元。金票五圓。邑警察署日滿各刑事。正在嚴行偵緝。以圖早日破案之際。不料賊胆包天。竟於一月十三日夜復行窜往大魏家屯會徐家屯。乘夜闖入該屯農民鞠丕和家。搶去現小洋四十餘元。呼嘯遁匿。及至報官往捕。早已杳如黃鶴矣。警署刑事久木野馬子萬于文等。於匪大胆。憤然不顧一切。乃率同特務李瑞五楊佐亭王復盛等。務心弋獲。以安民生。無餒。廢寢忘食。不計凍餒。前昨兩日。先後將五匪首一併斷職實。所謂有志竟成。卒於捕獲矣。審訊結果。皆已直供強搶不諱。匪首鄒尚標年五十歲。爲山東曹州府單縣人。從匪王善明（四二）係其同鄉。又王鳳廷（三一）濟南府德州人。王志田（三一）兖州府縉人。又徐宗振（三九）

少婦不慣空幃 托病竟效鴻飛
遍尋無踪急壞良人

日前有原籍海城縣南八里河子李家大院。現住旅順管內營城子文家屯三十三番地之趙永年者。前在連居其親戚市內新起街四十八番地段相氏家。趙年二十九歲。及其兒女等於家某失離家時。只留其妻李氏。豈知青年婦女性的要求。如寇方張。竊塲久聞。不復能耐。忽於日前李氏一時發生婦人病症。即欲來連治療。乃於二十五日。午前隨同某鄉鄰某來連。聲言至小崗子岐山醫院診治。午前於沙河口驛降車後。不知何時與所率之長男（今年八歲）竟而潛逃。及趙某聞其妻來連治病。當往上記病院探望。詢之並無此人前來。始知其妻李氏隨人潛逃。乃即報告小崗子警察署保安係。請代搜查。已函仍同其親家。每日外出尋找。今已經過數日矣。音信全無。近屆年關。辦理一切無人。故趙某甚爲焦灼云。

海洋島會民生堪虞
哀鴻待救甚殷

【貔子窩通信】貔子窩管內海洋島會。本年漁業蕭條。昨已達極點。一般素依漁業爲生者。生活艱難。不堪言狀。據該島來人云。該會居民已有五十戶。人口約有三百名。其餘人民亦皆每日不得一餐。在困難中本會資產微薄。無力拯救。會長見人民困苦至此。不容坐視。刻正向各處奔走中。務期各處善士。早爲慨解義囊。救人民於水火。庶免瀕於絕境云。

旅館使役 行竊被捕

原籍山東省文登縣人住市內敷島町谷源湘者。年二十四歲。數年前來連。經人介紹爲市內大和旅館雜役。月收雖屬寥寥。而頗足生活。於數年前將其妻某氏亦由故里携來。一家數口。相安度日。谷於客歲以來。時與阿芙蓉接近。嗣又染上滿龍英之癖。如斯生活日漸不足。遂妙想天開。擬竊取該旅館內之毛毯販賣。但卒未得機時。乃於本月二日午後正偷夜間。將該旅館堆積之毛毯用毯包成兩包。計各十床。由地下室乘昇降機至平台上。往外樓擲投。蓄因該旅館有守門者。正往樓下空地投時。因有聲響。被旅館內某者發見。谷某見事不佳。遂即逃之夭夭。該旅館立查究爲誰所爲。見谷逃走。即知係谷所爲。當報大連警察署。仰爲搜查。該署司法係刑事於二十五日於市內入船町發見行跡可疑之怪漢一名。進前盤詰。竟欲逃走。該刑事知非善類。乃即逮捕署內。詳加審訊。供稱山東文登縣谷源湘。曾在大和旅館竊取毛毯二十床未遂逃走不諱。當經該署拘押。於昨日再行嚴審。供出客歲十二月十二日曾竊去毛毯十床。實與某處。毛毯每床約值一元四角云。

好好先生 又捐庇寒

東西兩商會爲救濟市內一般貧苦失所之男婦老幼起見每年按例開辦臨時庇寒所及施粥塲。以資救濟缺衣乏食者。免於凍餒。查其所需經費。多賴本市好善士女解囊相助成斯義舉。日前二十九日又有好好先生至大連市商會捐善洋六元。以爲庇寒及施粥之需。聞好好先生於本月中旬。曾捐助一次。今又樂輸。眞可謂慈善爲懷云。

時人往來

▲加藤日吉氏（滿洲國外交部高政科長）昨日午前八時四十分來連
▲大澤愼一氏（滿鐵監查役）昨日正午發鳩號列車赴奉
▲千葉而雄氏（海軍少人佐）同上
▲菊池榮一氏（天津銀行重役）昨日天津丸來連
▲久留島秀三氏（昭和製鋼所取締役）昨日午前七時半來連

游藝消息
「滿江紅」聲片 世界元旦公映

銀幕者爲社會指導。人民之先進。指路南針。劇情逼眞。迎合時流。或有益社會。及有益於家庭者之佳片。實予社會人人以好影響良多。今世界影院爲新正即屆。特選明星公司出品全部有聲「滿江紅」鉅片。決於元旦日放映。劇旨爲描寫現代上層階級之玩弄女性。瘞登男女歡臺舞榭中鶯々燕々。捧角周郎的花々絮々。與奢談戀愛之時男髦女。醋海之波浪。情塲愛種之風韻。失戀後感覺人生乏味。世事之苦惱。觸々逼眞。如臨其境。余在津時得睹斯片。頗博好評。爰誌消息。告嗜影諸君。（幻夢）

聳人聽聞 以最低之定價 皮貨 毛衣 年末掃除 再打八扣 大連浪速町 平和街 天成綢緞莊啓

連濱小新聞

車不翼飛

時當舊曆年關。金融吃緊。市內各宵小狃生活所迫。日有蠢動。即平日無人竊偷之物。今亦爲彼等所覬覦矣。日前市內惠比須町一九番地宋魁士處有一荷物小車。平日使用完畢。即置於門前道路之上。終未發生他事。突於二十一日午後七時。照常放置。不意至次日朝五時許。則已不翼而飛。諒係被人竊去。乃即報告警署捕捉竊犯云。

偷竊女衣

市內大正通百六十七番地矢野書店。於月之二十七日下午七時頃。不知由何處侵入小偷。當將女大衫一件。（時值百五十元）竊去。待及查知。告沙河口警察署司法係。仰爲搜捕云。

針客路倒

千代田町附近空地。於廿八日該所巡警瞥見有路倒一具。橫陳蔫草中。披髮跣足。面目污穢。類似黑籍中人。時東足西。乃即報告警署派官醫到塲檢驗。確係銀針客。因凍餒而死。當電令宏濟善堂派人前往昇去備棺掩埋矣。

慶豐裕歇業聲明

啓者敝人前在大連市常陸町開設之慶豐裕現已宣告歇業所有債務業已清理完畢自一月廿九日以後倘再有假藉慶豐裕名義在外川往等事本人概不負責恐未週知特此聲明

旅順慶順德 主人 魯樂軒謹啓

中庸堂緊要聲明

本堂發明之戒烟藥原則拔脫同胞於苦海并在滿鐵試驗所化驗無害准予立案乃近有不法之徒在管內及瓦房店等處假冒本堂名義銷售戒烟藥品藐不查多有受其欺者此種無恥行爲與本堂名譽與法律均有所不容除請官憲取締外特此聲明請戒烟者加以慎重以免魚目混珠發生意外特聞

沙河口中庸堂戒烟公所啓

大連奧町 同昌百貨商店 電話二四五〇二●二一六三二番
歲暮 將各貨一律削價賤賣
並設 唱機廉價部 買唱機一架 贈唱片半打

大連 天和帽店
本店平和街宿舍西隣 支店西崗菜市南門外
美式 時裝男女毛衣 海龍 黑獺 貂皮 水獺 海猴 絨帽 帽寸 皮帽 禮帽及衛生衣
大減價八五扣
修改舊皮帽代作手工

內科一般 花柳外科 專門戒除 鴉片碼啡
大連東鄉町 羣英樓北隣 電話二、三六七六番
民生醫院 院長日本醫學士 楊燧人 住院應需

洋品雜貨 八五扣 靴鞋 七五扣
服裝應用 男女棉夾靴鞋
洋服、襯衣、附屬品、時帽、衛生衣、手套、禮帽、便帽、襪子、毛衣、化粧品、大氅、作業服、小孩洋服、皮帶、鞋帽、手套、皮鞋、包、皮包、皮手套、制帽等、學生制服、制帽等
大連市大龍街三七 玉成百貨店 電話三六二八八
大連市西崗街一○三 玉成鞋店
大連市平和街四二 玉成支店

威海衛旅館同業公會啓事

啓者查從前各路客商投寓旅店賒欠賬目者甚夥各旅店資本無多加以近年經濟恐慌故累於賒賬而倒閉者不少長此以往闔埠旅店誠恐盡難支持本會有鑒及此故開會議決修改會章且將營業行規從新釐訂自民國二十四年一月一日起各家一律實現交易誰若私自賒賬即認爲破壞行規從重處罰以上規章業經呈准主管官署備案必須實行嗣後各路客商凡由威海路過投寓客棧者務請帶現欵免致臨時無措特此聲明

各號 活字 丸ゴチック 豐富
印刷製本帳簿 諸機械材料
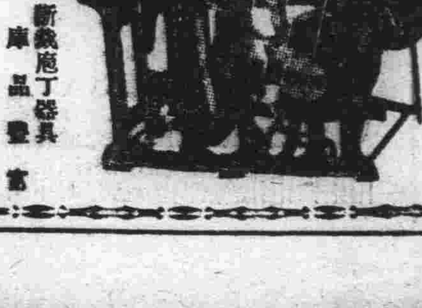
新裁庖丁器具 庫品豐富
大連市東鄉町四五 キタ一商店 電話二二七二〇番 振替大連五七一八番

顛倒家庭 (三十)

夢中人著

第十六回 爲窮辭周婚圈吉欠吉 憑媒謝女多福多殃

一定是偷得沒數了、爲此連忙到你店門外、大聲喊你、不然、你的棧房貨色、豈不撿取一空呢、厚光聽這話、驚着答道、眞々虧得你了、若沒有你看見、我們的性命、全在這裏送脫了、別人看見、那裏曉得是我家的棧房呢、這人說道、閒話不用講、我問你、現在怎樣謝謝我呢、說畢、大笑起來、厚光道、這是我有數的、將來自然重謝你、這人又道、你倒底主張怎樣謝呢、厚光道、做人總盡人道、對得起你罷了、那人道、我給你開玩笑、你還道是眞嗎、厚光道、這是一定要謝的、不過多少盡些道理、那人又回說道、不必不必、講了些閒話、就出去了、厚光送出門外、這事的始末、已表明不提、到了向晚時、木匠修理的工作、已經完畢、厚光重去監視一回、吃酒飯後、介付工錢、木匠告別去了、這樣一來、賊出關門、當然是非常小心、每到更深時、厚光自已必親自巡邏一回、再說周姓的女家、過了三天、又叫媒人到厚光家、一來聽回音、剛跨進店門、厚光一見他心裏爲着前夜事、就有些懊惱、自已把頭搖了兩搖、冷冷淡淡的、叫一聲請坐請坐、媒人一想、那樣不好、不妨實說、爲什麼搖頭呢、這時厚光的妻子、就跑出來、見大椅上坐着媒人、就開口說道、你來是爲着親事麼、媒人答道、是的、兩造的生肖、你家去格過嗎、厚光妻子答道、格也沒去格過、這位大姑娘、我心裏不大歡喜、你這日捞子送來、我家店裏的棧房、當夜失竊、損失許多東西、這樣以來、好像欠些彩頭、有些沒心想做事、且暫時懸起、看機緣罷了、媒人冷笑道、原來爲此、怪道我一進門、張先生就搖頭、不給你一說、我還不明白呢、這也不要緊、我去回覆他便了、說罷就忽忽而去、如此又過了數月、這日再提起聖棟親事來、他的媽媽、比厚光的兩夫妻還要着急、每日生活一放手、就跑到妹子家裏、說道、永芳的親事怎樣呢、前回弄開、極其容易、此番重做起來、爲啥這樣難法、厚光冷笑一聲、說道、這是自然的、搗亂派一動手、就被壞了、那裏管建設人的苦難呢、說了幾句、就悶聲不響、厚光話裏有話、明明是怨恨上回壞的人、他媽媽不知個中滋味、隨口答應道、還話不錯、正講到這裏、話柄又斷了、來一個近地素常要好的朋友、這人的外形、如彌陀佛一般、說話沒講起、見人就開着嘴吧、露着殘缺不齊的黃牙、嘻嘻笑着、而且後面還挈着孩、一手拿着半枝廿燕、聰

大嚼一老一少、跑進來說道、張先生前回張師母、託我尋好點大姑娘我現在吃子飯沒事做、專爲你家留心這事、到今日尋得一個了、這大姑娘、眞是數一不數二、相貌不退班、身材也平均、性情也溫和、講到脚色、頂括括那麻渾了、將來若做你家新婦、眞是大運氣呢、媒人話未講完、他媽媽聽得這樣好法、心裏的熱度就沸、巴不得立時見見面、便對媒人道、大姑娘住在那地方、先給我去看一看、厚光道、姨媽這個人、心是眞急、人家說句好就忙個不了、就是要看、也得慢慢商量、請媒人先生陪了進去、媒人道、這話對了、我一句沒講虛話、陪你進去、當場試驗、他說着就笑起來、厚光問道、這大姑娘姓什麼、住啥地方、多少年紀、是誰人的女兒兄弟有沒有、媒人答道、就在弄內過去些、前面朝南的大墻門內、姓謝的就是、厚光道、是謝全來先生的女兒嗎、講起是曉得的、這個大姑娘、我也見個幾次、人倒生得不錯、身材擧止、倒也活潑得很、但不知今年幾歲了、那媒人便將大姑娘年紀、及家裏只一阿哥、詳細訴說、一心要想周全、說得天花亂墜、俗語說、十個媒人九個騙、這句話是的確不錯的、他媽媽非常高興、連聲說好々、這件事你若做成功、你的功勞不少、將來要重重謝你、於是厚光和他妻子、同媽媽商量一番、准定明日去看、看過以後、再聽回音、媒人道、早晨幾點去看、一定看得到的、說罷、媒人回去、他媽媽也動身回家去了、到第二天早晨、他媽々依着媒人說定的鐘點、到這大墻門內指定的地點、就立着不走的、等他　果然見一個身穿元色大圓角的短衣、半身伏在水缸裏、用杓斗舀水、黑油々的辮子、也有半根落在缸裏、因爲這時天旱、缸裏水少的緣故、清晨的時候、他還梳头舀水是熾臉湯的、她舀了水站起身來、一見外面一個女人、站着看他、呆呆不走、莫非是來看親、如此一想、拿定之杓斗轉身就飛跑、進屋裏去了、他媽媽已經是半老的人、到底眼光遲鈍、看了半日、面頭腦腦、還沒看清楚、心裏非常不快、只好無精打彩回來、到厚光家裏、將這番情形、詳細告訴厚光、和他的妹子、那時小外甥聖鑑、也在旁邊、聽着把眉頭一皺、雙手一揚、緩々的說道、你要去覆看、有什麼難事、我倒有個法子、保你一定看來、他媽々正苦沒法、聽着、還話笑着問道、你旣有法子藏着、何不講給我聽呢、他外甥道、你假說去尋屋好了、

媽々道、人家門口、又沒貼着招租、我怎可以莽沖進去、外甥又道、招租何難、只消自已寫一張、到這裏悄々一貼、你就可跑進去、借這個名頭、他一定回說門前沒貼招租、你太莽沖、到那　時你可　硬起來、說自已貼了招租、還說沒有、你家不如、我會來尋屋嗎、他聽你這話、定　出其土地堂聽得不相信、跑出來到門前來看　我們一則看到大姑娘、二則給他掮個木梢、豈不是一擧兩便宜呢、他媽媽笑着點頭、連聲說他　明、厚光和妻子、也給他逗笑、媽々就催聖鑑快點上手、立時試法、聖鑑就取出紅紙頭、裁得如招租紙模樣、提筆就寫招租兩個大字、下寫內有七架樓上下吉屋一全間、又灶間柴間、小屋兩方、明軒明堂遊巡公行公用如合意者、請進內向謝姓面議可也、末後又寫本主人白、寫畢後、聖鑑又看了一回、覺沒有破綻、站起身來、要催媽々動步、厚光向聖鑑白了一眼、帶笑說道、你這人喜弄玄虛、寫一紙空中樓閣、給他人背木梢、去貼什麼、他媽々將這紙頭、拿在手中不放、說這樣開開玩笑、也不妨事、我們好動身了、說着、就向外而走、聖鑑起口道且慢、拿些漿糊去、纔好黏貼媽々笑道、我心急慌忙、倒一時忘記、這是頂要緊、虧你提醒、說畢就叫聖鑑同去、聖鑑用洋火殼、括了漿糊、就隨着他媽々動身、不幾步路、就到目的地、見他門前、有幾個孩子玩耍、到不便動手、

大阪商船定期輪船

◎開往門司神戶大阪 午前十時起×印一等不載客
亞米利加丸 二月二日
×夏得爾丸 二月六日
哈爾濱丸 二月九日
貝加爾丸
烏拉爾丸 二月七日
扶桑丸 二月四日
×他克瑪丸 一月三十日
烏蘇里丸 一月卅一日
◎開往上海福州基隆高雄
長沙丸 二月廿三日
盛京丸 二月十一日
福建丸 二月十二日
◎開往天津 △印不載客
朝熊丸 二月十六日
日東丸 二月二日
志摩丸 二月十三日
◎開往橫濱 △印不載客
志摩丸 未定
朝熊丸 二月二十六日
日東丸 二月七日
○開往紐約
山陽丸 二月六日

大阪商船大連支店
代表電話二、四一三七番
奉天出張所 電四〇一八九番
新京出張所 電二三二一六番
(船票發賣所)

日本國際觀光局

船票取次所 大連市伊勢町
滿洲旅館協會 電二、三六八二
大連伊勢町觀光局 電五五五四 七〇三四
沙河口出張所 電四、九五〇六
營口觀光局 電一三七六
撫順觀光局 電二五四八
奉天觀光局 電七九一四
新京觀光局 電三三九三
哈爾濱觀光局 電四七八〇
◎船票發賣所
◎專屬貨客經理店

國際運輸株式會社

大連市山縣通二二一
大連支店 電話二、三一五一番
同 賬房 電話二、六八三三番
荷扱所 電話長二、四八〇二番

支店 奉天、營口、安東、沙河鎮、鐵嶺、開原、四平街、鄭家屯、洮南、泰來、通遼、新京、下九台、松花江、伯都訥、下榆樹、成安堡、哈爾濱、傅家甸、安達、滿溝、昂昂溪、一面坡、龍井村、局子街、天津、青島、上海、大連、釜山、草梁、杭州、平壤、興、大邱、義州、仁川、京城、草麻、北上、三峰、清津、元山、會寧、雄基、台灣、基隆、高雄、東京、神戶、山、隆關

凡關船車聯絡運輸之貨物由左揭各支店發行貨物引換証

近海郵船航行輪

◎開往長崎鹿兒島(前十一時)
千歲丸 一月卅日
◎開往橫濱
淡路丸 二月二日
玄武丸 二月五日
◎開往天津
支武丸 一月三十日
勝浦丸 二月二日
◎開往基隆高雄
岩手丸 二月十二日
◎開往仁川
岐阜丸 一月卅日

朝鮮郵船大連行輪

◎開往青島仁川
會寧丸 一月卅日
◎開往仁川博多長崎鹿兒島三角
濟津丸 二月二日
以上各輪之出口日時因天候關係或有變更

日本郵船大連出張所

九郵德氣船會社船客務代理
近海郵船株式會社大連代理店
朝鮮郵船株式會社大連代理店
電話二、三七三九 二、六七一二番
日本郵船出張所代理貨物整理事宜 大連市敷島町六

丸二商會

電話二、四二四六番 二、五八八八番
船票發賣處
日本國際觀光局 大連市伊勢町電二、五五五四

日清汽船航行輪

◎開往青島上海行
唐山丸 二月十一日
華山丸 二月廿二日
蘆山丸 二月五日
嵩山丸 一月卅日

大阪商船株式會社大連支店 電話二、四一三七番
大阪商船貨客事務 國際運輸株式會社 大連支店 電話二、三一五一 同 賬房 電話二、六二八二

大連汽船定期航輪

◎開往青島上海(上午十一時)
奉天丸 二月四日
青島丸 二月一日
大連丸 二月六日
◎開往天津(塘沽止)
天津丸 一月卅一日後一時
天潮丸 一月卅日後三時
長平丸 二月五日後三時
◎開往龍口
龍平丸 一月卅一日(船客搭載)
◎開往基隆高雄
山西丸 二月三日後六時(船客搭載)
山東丸 二月十六日後四時
◎開往敦賀新瀉伏木
二月上六日後四時(船客搭載)
河南丸 二月一日後五時
河北丸 一月　日後五時
◎開往芝罘清津雄基
二月上一日
遼河丸 月　日(船客搭載)
◎開往葫蘆島
日東丸 月　日午

大連汽船株式會社
專屬貨客取扱店(大連敷島町) 電話代表二、七一二一番
大阪神戶航路貨客取扱店 須磨町
永和公司 電話二、七二七五番 二、七六八八
澤山商會 電話二、五二二六番 二、四六八六 台灣航路貨客取扱店(大連敷島町)
丸二商會 電話二、五八八八番 二、四二四六 船票賣所(大連伊勢町)
大連案內所 電話二、五五五四 國際觀光局

阿波共同汽船行輪

◎開往青島 第十六共同丸 一月卅一日
◎開往芝罘威海衛仁川下午七 第卅六共同丸 一月三十日
◎開往天津 後二時 山丸 二月五日
◎開往仁川鎮南浦 前九時 長山丸 一月卅一日
◎開往芝罘 後六時 第十八共同丸 一月三十日
◎開往青島 第十六共同丸 十二月卅日
本社代辦山東鐵路及朝日鐵路各種運輸一切事務
大連市山縣通二〇〇
阿波共同汽船會社 電話長二、五〇〇、六八九一番

惠通行輪船行輪

◎開往青島 和順丸
◎開往芝罘威海衛仁川 利通號 二月一日
◎開往芝罘 昌平號 二月二日
◎開往門司字品今治尾道 照國丸 二月十三日
惠昌號 二月五日
◎開往龍口 永順丸
隆順丸
大連市加賀町三〇 電話二、三八五一番 二、六一一八番
惠通行

政記輪船行輪

◎開往塘沽 宏利號
豐利號
◎開往上海 純利號
◎開往芝罘午後六時 永利號 一月卅一日
◎開往龍口 有利號 一月卅一日
◎開往威海 公利號 二月一日
◎開往青島 廣利號 一月三十日
大連市監部通三十九 政記輪船股份公司

耳鼻科 小兒科專門 渡邊醫院
大連浪速町電車停留所前 電二一五六六番

泰東介紹欄
五行欄 一次一元 四次二元 七次三元
十行欄 一次二元 四次四元 七次六元
求事廣告半價、不出名者倍價、名在此加三成、全年半價

並有冊宮式以及手提金庫保全
山形洋行 大連浪速町電二三〇一五

電話商會
地點常盤橋東 西通入口路南
買賣、無費辦理手續 並出貸薄利金融
大連市西通九三番地
電話商會 電話二三八九〇

小兒科專門 池田醫院
大連市西通四五 電話二、三六五五番

源盛德茶店
大連市奧町五三番
長電話二、六七一一番 電報掛號五七七七
本廠自製
清香紅綠諸品茗茶並代理各客帮諸茶承索茶樣或蒙惠顧手續敏捷發奉迅速

大連交通銀行謹啓
本號遵照行章規定辦理儲蓄存款利息優厚手續簡便另備詳章以供索閱凡有志儲蓄者請惠臨本行接洽無不竭誠歡迎
儲蓄存欵種類分別如次
(一)活期儲蓄存欵 (二)整存整付 (三)零存整付 (四)整存零付 (五)整存分期付息

泰東日報 廣告部
電話二、八〇九三番

美商 公懋洋行謹啓
總行 天津法界二號路 電話 三〇三五六 三〇一二八
分行 北平 哈爾濱 奉天 青島 濟南 太原 新京
本行 駐連分行山縣通一五四番地 電話二、五四七三

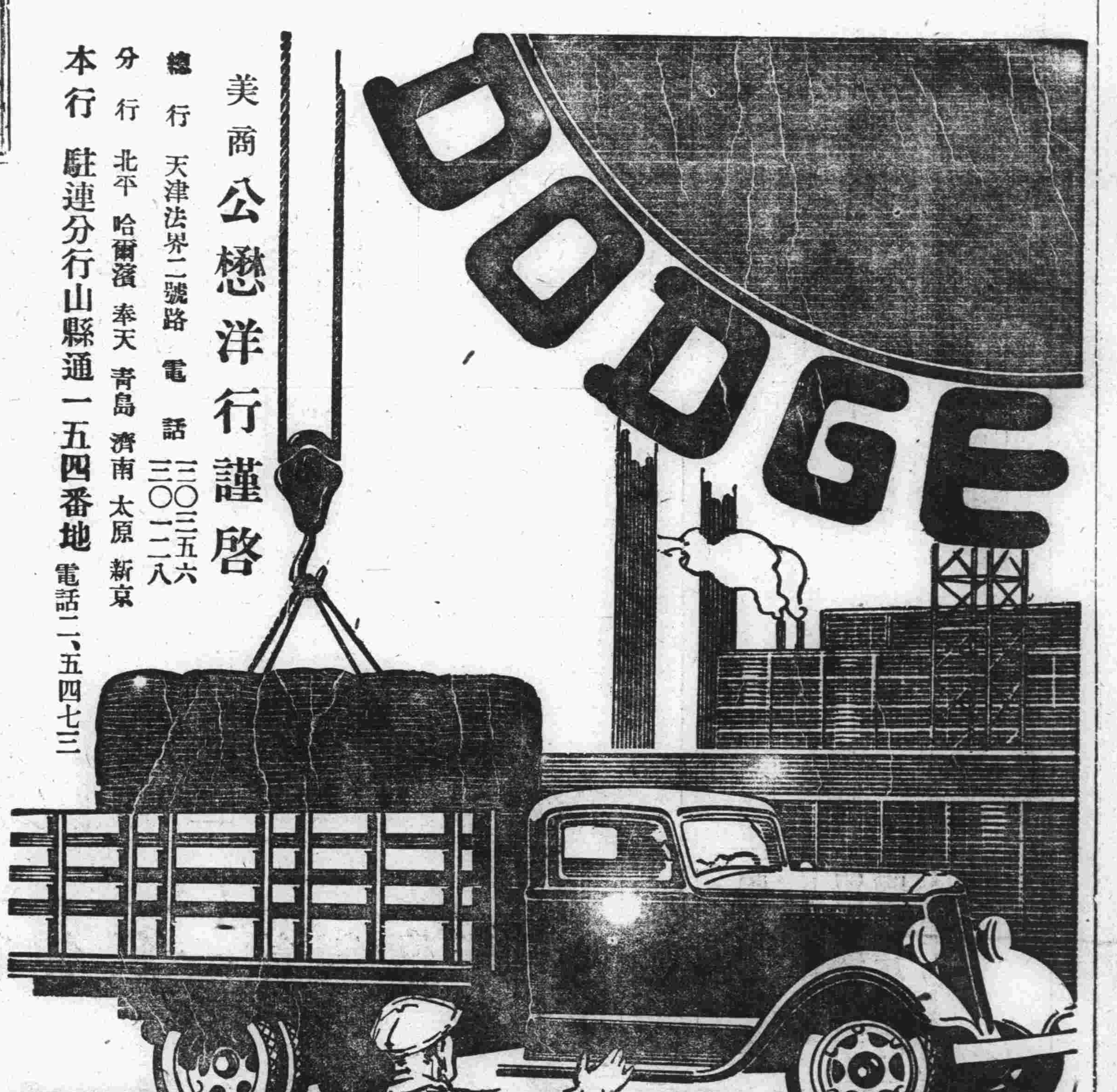

道濟載重汽車壽命延長
道濟載重汽車以素日工做之能力馳名世
界用之於長途尤惟特長機器馬力配製得
法力量靈活使用久長修理費輕担恭請賜
顧者注意道濟載重車能使賜顧者減省金錢

專賣特許 第一〇二六一三號
サーワ白粉 (固形製) (沙瓦白粉)
代用從來之鉛白新製成一種芳香無鉛細粉 係用含有奇他紐姆爲主劑製成特殊成分的白粉精
定價金十錢 白色・肌色各一箇
確保耐用極少量即能化成近代美粧、
沙瓦化粧品之種類
固煉(白・肌色) 各35 60
固形(白・肌色) 各35
水白粉(白・肌色) 各10
粉(白・肌色・黃色) 各20 40
コンパクト(錦付容器)(白・肌紅色) 各60
クリーム白粉 50
白粉下 30
ヴァニシング・クリーム 30 50 120
コールド・クリーム 35 70 150
化粧水 40
頰紅 35
口紅(壜入と携帶用) 各35
眉墨 35
打粉(振出し用中蓋附) 30

A.77
◎ミツワ石鹼本舖 東京・兩國 丸見屋商店

家庭常備藥 **亞蘇達姆膏**

外傷打傷、擦傷、鞋擠傷等一切之跌打傷、如塗擦亞蘇達姆、能防止病菌之侵入、以免傷部之化膿或擴大、且能速止疼痛、使生新肉芽與新皮而治癒。如已化膿、可速用本藥、極有偉效。